京城日報
二月十八日（木）夕刊
發行兼編輯人 見島吉治　印刷人 小川三之介
發行所 京城府太平通一丁目 合資會社 京城日報社

寄贈 12.2.22

コクヨの便箋

けふの衆議院豫算總會
本格的質問に入る
先づ財政の見透しに就て
勝正憲氏が藏相に肉薄す

【東京電話】十八日の衆議院豫算總會は午前十時十七分開會、平野力三氏（第二）より二項目の要求あつて後愈よ本格的質問に入り、第一番を承り

勝正憲氏（民政）　今回の修正豫算は二億六千萬圓の實行見合せを行つたとは云へ龐大豫算である點においては依然變る所はない、又國防費、赤字公債とも減少すべき見込みがないやうに考へられる、結城藏相は財政の前途について何等の見透しがつかないと述べてゐるが、この龐大豫算を計上して將來の財政見透しがつかぬと云ふことは寔に恐れ入つたことである、少くとも或る程度の檢討位は示されて然るべきではないか

結城藏相　前内閣があの巨額の豫算を編成したことについては止むを得ない事情もあつたものと考へるが、餘りに急激な變化であつたため世間の驚きも大きく物價及び國際貸借に與へる影響もよくなかつた、自分としても軍部當局と十分話合ひ軍部は我國經濟力をよく諒解して貰つて將來の財政計畫について見透しを立てて置きたいと思つたが、何分にも時間の餘裕がないため取り敢ず前内閣豫算が與へる影響を取除く意味の修正に止めた譯で、この點御諒承願ひたい

勝氏　馬場前藏相は今後五ヶ年間の財政見透しを立てゝゐた様であるが結城藏相は見透せないと云ふ、之は國民に不安を與へる原因となるから速かに見透しを立てるため努力されたい、十二年度豫算における國防計畫の將來に亘る繼續費についても見透しをつけて居るものと考へるが、今期議會に財政の將來の見透しを發表される考へはないか

と總じて財政計畫の見透しの發表を迫る

結城藏相　赤字公債については財界の情勢如何により十億圓は更に超えても消化し得るものもあるからその點心配はないと思ふが、一方增稅については成るべく國民負擔を輕減して行きたいので研究して見る必要があらうと思ふ、十二年度豫算を認めたからとてそれ以後の國防費についてはもつと充分陸海軍當局と話合つて檢討したい、從つて今日のところ見透しを立てることは困難である

とて依然見透しを發表することの困難なる答へ、勝氏尚これに承服せず更に轉じて杉山陸相に對し

勝氏　今後國防經費の激增に伴ひ國民の負擔、財政の限度はこれに耐へられるや否やについて心配である、國民としては國防計畫の必要程度内容についてもつと具體的に豫算を知りたい、軍部當局は國防費について國民に認識せしめる要があると思ふ

陸海軍大臣は出來る限り詳細にこれを發表される意思なきや

米内海相　出來るなら公開の席上お話したいが軍紀に關する點があるから秘密會でお話したい

小山委員長　政府の要求により秘密會に移る

とて同十一時〇分秘密會に入り十一時六分終り引續き質疑に移る

農村負擔輕減問題で
質問の鋭鋒相つぐ

勝氏　農村過重負擔の輕減には根本的に稅制度を改革しなければならん、林内閣は前廣田内閣が立案した戶數割の全廢、地方稅大改革を内容とする稅制案を見合せ、唯地方財政調整交付金の大減額をしたのは甚だ遺憾である、政府はその交付金制度を如何に取扱はんとするか

結城藏相　農村疲弊の大きな原因の一つであるとして增稅負擔の過重が考へられる、これはなるべく中央と均衡を保ち地方稅制は中央稅制の研究と相俟つて實現したい、地方稅制についてもう少し檢討の餘裕を與へられたい、七千萬圓の交付金をこれ以上增額する考へは目下の所もつてゐない

河原田内相　交付金を七千萬圓にした事情は藏相が答辯した通りである、是は前述せる農漁山村に配分したいと思つてゐるがそのうち五千萬圓を主として戶數割の輕減に充て、殘りの金額を雜種稅及び家屋稅の輕減に振り向ける方針である

勝氏　政府は次の議會に七千萬圓より以上の金額を交付金として地方の負擔輕減を圖るやう約束出來ないか

河原田内相　將來のことについては諸般の事情を研究して決定したい

結城藏相　出來るだけ速かに調査に闘ふやう勉めたい

次いで關聯事項として

川崎克氏（民政）　内相の答辯は大體現内閣の提案してゐる七千萬圓で充分であるやうに聞え藏相の言も之に倣つて答へられたやうである、我々としては現内閣の國民生活に對する重要政策として右答辯に滿足することは出來ない

とて林首相に迫る

林首相　農村負擔輕減に關する問題は重大である、今回は取敢ず提案したのであつて、今後は出來るだけその研究を續けたい

結城藏相　交付金問題については自分としては未だ確信をもたないので今少し研究の餘裕を與へられたい

川崎氏　少くとも來議會にはどう云ふ考へで行くかと云ふことは明言出來ない筈はないと思ふが如何、臨時議會なり今後の計畫なりについて答辯を求めたい

林首相　内務省その他の研究をもう少し見ねば是以上御答へ出來ない

川崎氏尚不滿の意を表し更に關聯事項として

杉山元治郎氏（社大）　成案を得れば特別議會なり臨時議會なりを開く考へありや否や言明されたい

林首相　臨時議會を開くか否かについては相談中であつて只今答辯することは出來ない

勝氏　七千萬圓の交付金は地方稅の輕減を條件としたものか、それとも交付金を出した後自由に輕減に當てると云ふ趣旨であるか

河原田内相　地方稅の輕減に當てることを條件としてゐる

勝氏　交付金は地方財政から見ると經常歲入となるに拘らず、臨時收入の方は臨時歲入となつてゐるのは矛盾ではないか

河原田内相　本稅は取敢ず臨時歲入としたものと思ふ

賀屋大藏次官　今後立案を進め充分恒久的のものとなす考へである

勝氏　中央地方を通ずる根本稅制整理について今後研究の上提案する考へありや、少くとも次期通常議會までに成案の方針であるかどうか

結城藏相　前内閣當時馬場藏相によつて充分研究されてゐることゝ信じてゐる、私が民間から見た所經濟の實情に國民生活と調和しない様な點が見受けられた、私も負擔の衡平を圖ることとは充分その必要を認めてゐるから次期議會までには中央地方を通じた稅制案を立案したいと思つてゐる

勝氏　しからば臨時增徵法案に對し十二年度限り中止するとの附則をつけても差支へないではないか

結城藏相　次期議會に何等かの案を立てたいと考へるが、臨時增徵法案を十二年度限り中止することは出來ない

石渡主稅局長　次期議會までに中央地方を通ずる稅制案を出したいと思ふ

勝氏の質問に關聯して

大口喜六氏（政友）　政府は七千萬圓の交付金に止めたが將來の點を明言しないために問題が起るのである、若し我々が一億二千萬圓の前内閣案を決定したらどうなると思ふか

とて答辯を促し、次いで議事進行について

龜井貫一郎氏（社大）　秘密會席上における質問中滿洲產業五ヶ年計畫、對蘇作戰、大陸政策等も重大問題であるから明日（十九日）午前十時より秘密會を開いて話して頂ひたい

と述べ、又工藤鐵男氏（民政）も議事進行について

工藤氏　一、委員會席上における觸滿事項に關する發言は委員長より適當に整理されたいと希望すれば

小山委員長　自分としては出來る限り多くの人に發言の機會を與へたいと思ふ

と述べて諒解を求め、午後零時十分散會した

張學良の公權 全部回復さる

【南京十八日同盟】國民政府はさきに褫奪した張學良氏の公權全部を回復することに決定、十七日その旨正式訓令した

けふの本會議で 總括的に答辯
杉山陸相

【東京電話】停會明け十五日より三日間にける衆議院本會議の質疑を通じて各黨各派の態度は略々明瞭となり、且つその質疑内容も全面的に展開されたとみられるので、杉山陸相は多分十八日中に本會議の適當の機會を促へ過去三日間に行はれた對陸軍の質問に對して總ざらへ的に詳細なる答辯をなし、陸軍の方針を愼重に闡明する筈である、而して陸軍の今議會に對する最後的態度は右方針闡明後における議會の態度實證如何に基いて決せられるものと信ぜられ、陸軍の今議會に對する議會の態度は極めて注目される

林首相の精神主義を
鈴木氏が禮讚
衆議院本會議（十八日）

【東京電話】十八日の衆議院本會議は午後一時二十七分から開會、前日に引續き國務大臣に對する質疑を續行、傍聽席は相變らずの滿員である

富田議長　林首相は只今宮中に參内中で午後二時頃に出席の筈である

と議場に諒解を求め後質疑に入り

鈴木正吾氏（國同）　林首相の聲明せる政綱は如何にも抽象的で現狀維持のやうにも取れるし革新的のやうにも取れる、ここに現内閣の本質がある、然し聲明から彈力あるものに發展するよう希望する

と前提して質疑に入り

一、林首相の聲明せる祭政一致の新主張は國民精神を作興し腐敗せる政治を改むる上に與つて力あるものと考へるので、この點從來の何人も言ひ得なかつた祭政一致の精神によつて政治を行はんとする精神に贊成する、一部の人は之を以て復古主義の精神なりと言ふが正しい祭政一致は現在の弊風を打破し清新を求めるものである

とて聲明の字句を引いて林首相の精神主義を禮讚（以下朝刊）

組織的調査研究の不充分たることを指摘しその對策を問ふて降壇、これに對し

河原田内相　當局としては種々調査研究中であるが、今後も出來る丈け御希望に添ふようにする

とあつさり答へ、次いで

田中館愛橘氏（再發同）　昨年ローマ字綴方統一問題に關し

貴族院本會議

【東京電話】十八日の貴族院本會議は午前十時二十分開會、傍聽席は學生の團體で八分の入りである、かくて近衞議長着席諸般の報告後同二十六分開會直ちに議事日程を變更して

一、商法中改正法律案（政府提出）を上程、鹽野法相より提案理由を說明し別に質疑なく直ちに十八名の委員附託

一、樺太市制案（政府提出）を上程し入江次官より提案理由を說明し質疑なく九名の委員附託

一、肥料取締法中改正法律案（政府提出）を上程山崎農相より提案理由を說明し質疑なく九名の委員附託

次いで日程第一國務大臣の演說に關する件に移り、政府の答辯は後廻しとなつて近衞議長田中館愛橘氏を指く、田中館愛橘氏登壇、道路その他土木工事における羅馬字綴方問題について日本式ローマ字綴方問題の言語學上の解說を長々と述べれば議席は漸く空席多くダレ氣味となつた、田中館博士は委細かまはず實際において陸軍の陸地測量部海軍の水路部は日本式と同じものを使用することとなり、又言語學的にも日本式が正當であるといふ意見が多い

とて日本式綴方の正當なることを說明するためローマ字調査會の構成及審議經過の一部を開陳約十分、斯くて時節に亘つてローマ字問題を終り政府の答辯を延期して午後零時三分散會した

南總督湖南巡視へ

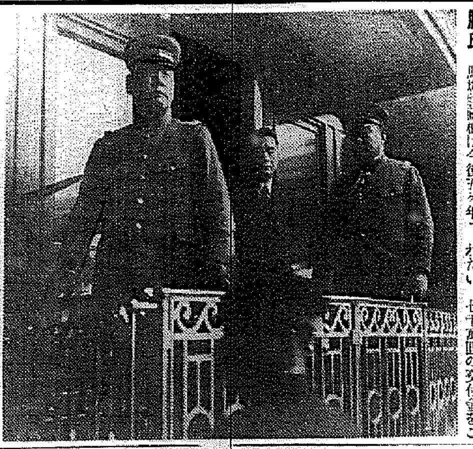

南總督は湖南西道初巡視のため十八日午前七時五十分京城驛發列車にて西崎地方課長、田中通譯官等を隨へ倉島課長の見送りを受けて出發、先づ忠北道下の視察に入り午前十一時八分鳥致院に下車、多數官民の出迎へを受け鳥致院を視察した上自動車で清州に向つた（寫眞は湖南初巡視に向ふ南總督）

建艦競爭の火蓋
英米間に切らるか
"第一位維持は傳統的政策"と リ米海軍作戰部長が言明

【ワシントン十七日同盟】イギリス政府が海軍五ヶ年計畫に基き大建艦工作に乘り出すに決定した結果、アメリカ政府も亦第一位海軍維持の見地から同樣建艦工作に乘り出すのではないかと見られ、英米兩國政府間に先づ建艦競爭の火蓋が切られる形勢となつた、イギリス政府が白書により海軍計畫を發表したとの報道を接受するや十七日午後急遽新聞記者團を招致したアメリカ海軍作戰部長リー提督は次の如く言明した

何れの國にも劣らぬ海軍を維持することは久しくアメリカ政府の傳統的政策である、從つて何れか他國が海軍力を擴張すればアメリカ政府も亦同樣の措置に出づる必要に迫られるだらうと斷定して差支へない、恐らくアメリカ政府はイギリスの海軍計畫に匹敵する計畫を樹立しなければならんが、更に詳細な情報を接受するまではアメリカとして差迫つて何等の行動にも出でぬつもりだ

因にイギリス政府は無條約狀態に對處し既に八百萬磅の巨費を投じジョージ五世プリンスオブウェルスの建造に着手したが、更に新規の五ヶ年計畫に基づき一九三七年度に於て主力艦三隻、巡洋艦七隻航空母艦二隻を建造する豫定である（寫眞はリー氏）

【赤外線】

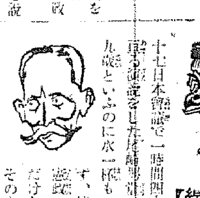

十七日本會議で一時間四十分に亘る演說をした尾崎行雄氏、七十九歲といふのに休憩も口にせず、流石は憲政の神樣だけあり、その大論陣は議場を壓倒した、降壇に際つた老は喚して曰く

「今日は最後に登壇したのは殘念だ、二三時間の演說で音聲異常は自分も年をとつたものだ」

と大した元氣（說明は尾崎氏）

し文部省に答申して居るが未だこれを實施して居らない、何故これを速かに實施されないか

天地玄黃

南總督湖南巡視に出發。形式的歡迎を避けて、質實に視察の實を聽け

×

在鮮兩師團の中に職業補導部の設置は賛強し。永住在鄉軍人の增加と強化は、國家國防の強化であり、又文化建設の一助でもある

×

二・二六事件の動因は政黨の腐敗にありと杉山陸相が明答。政黨は如何にこれを解する？

×

「死なう團」とある。死に狂ひの見本を示すのが一團

×

舞姬と名勝のコンビで半島の海外紹介とは考へたりな

本日夕刊八頁

人

◇松村菊勇中將（石川島造船所長）十八日歸東
◇佐藤鐵道局營業課長 十八日大田より歸城
◇馬永進中華民國元山領事 入城中十七日歸任
◇棟居警務局長 平北國境視察のため十八日午後三時五十分京城驛發廿五日歸任の豫定
◇御手洗本社副社長 十八日「あかつき」で入城、朝鮮ホテルに投宿

鮮產ゴム靴に輸出檢査實施

【神戸電話】日本ゴム工業聯盟では豫ねて主務省に對し朝鮮ゴム靴にも内地同樣輸出檢査の實施を要望中であつたがこの程朝鮮總督府の諒解する所となり新年度（四月一日）より朝鮮產ゴム靴にも輸出檢査を施行すべく豫算を計上、諸般終了次第、實施を見ることとなり二ヶ年來の懸案となつてゐた鮮產ゴム靴問題も茲に解決を見ることとなつた

本府特別會計
實行見合せ額

【東京電話】政府は十八日昭和十二年度各特別會計歲出實行見合せ經費調べを發表したが、うち朝鮮總督府特別會計實行見合せ額は左の通りである（單位圓）

	提出豫算	實行見合せ額	差引實際豫算額
勸業に關する經費の增加	三、三〇〇、〇八六	一四四、二〇〇	三、一五五、八八六
貿易の助長及び統制に關する經費の增加	五一〇、四八六	一九九、六九三	三一〇、七九三
營繕土木に關する經費の增加	二、八八九、五一〇	四八〇、〇〇〇	二、四〇九、五一〇
既定繼續費の增額差引增加	三六、三三五、五八六	二、三〇〇、〇〇〇	三四、〇三五、五八六
既定繼續費の新規繼續費	六、八五二、〇〇〇	五〇〇、〇〇〇	六、三五二、〇〇〇
雜件	一六、七七六、三三六	三四三、三九五	一六、四三二、九四一
計	六〇、〇〇七、八六八	四、〇一七、六八八	五五、九九〇、一八〇
その他（實行見合せ以前の經費）	一三九、三六一、九九五	—	一三九、三六一、九九五
合計	一九九、三六九、八六三	四、〇一七、六八八	一九五、三五二、一七五

（昭和十二年度歲出豫定額）

御守殿樣（190）

邦枝完二 作
神保朋世 繪

證據（一）

近頃は延命院へ參詣する善男善女は眼もくれない日道の樣子を見ると、誰しも和尚はどうやら蟲が少しは納まつたやうだと思はぬ者はなく、和尚は終日にやにやして獨り悅に入つてゐるとより外に見えなかつた。

その日道についぞこれまで見えたことのない、人知れぬ惱みが日を經るに從つて、身を細らせる程に募つてゐやうとは、日道の他には知る人はなかつた。今も今とて日道は、榻を渡る風の音の他には物音のない奧の書院へ酒肴を運ばせて、お萬を前に、その惱みを攜んでゐた。

「これさお萬どの、おまへはこの日道が嫌ひと見えるの。」

「あれ和尚樣、またそのやうなことを。」

「そのやうなことではない。出吉を懸ひ切つたの、わしの傍に居るのが嬉しいのと云つてゐながら……一體この日道が好きか嫌ひか、そいつをはつきり聞かしてくれ。」

「わたしは和尚樣が好きでございます。」

「なに好きぢやと。」

「はい。」

「それが信用出來ぬのぢや。口ではいつでもさういふが、おまへはやつぱり出吉に未練があるんだろ。」

「いゝえ、あのやうな恐ろしい醫になりました出吉、わたしは懸ひ出してもぞツといたします。」

「それが果してほんとうかどうか信用出來ぬのぢや。」

盃を一と口に干すと、日道は吐き出すやうに言つた。

「好きなものは好きと申し上げるより他にしやうがないではございませぬか。」

「えゝ白つぱくれるな。こうするのぢや。」

日道はやにはに身を延ばさうとした。お萬はすばやく身を引いて

「あれ、和尚樣いけませぬ。萬はそのやうな亂暴は御免を蒙ります。」

「ふゝゝゝ。おぼこ娘といふものは仕方のないものぢや。何んにも亂暴を働かうとするのではないぞ。」

「いゝえ、亂暴でございます。和尚樣は私を騙さうとするおつもりでございませう。」

「なに、わしが騙さうとすると。」

「はい、お騙しなされるのでございます。」

「これさお萬、何んで騙してよいものか。わしは一生おまへを手許へ置くつもりぢや。」

「いゝえ、わたしは和尚樣に騙されたら大勢の女の話を聞いてをりますす。それゆゑ騙されぬといふ證據を見せて頂くまでは、たとへどのやうに仰しやつても信用するわけにはまゐりませぬ。」

「騙さぬ證據を見せよとな。」

「はい。」

「何を證據に見せればよいのぢや。おまへの云ふことならこの日道は何んなりとも叶へてやるつもり。何が見たいのか聞かせてくれ。」

「それではわたしのお願ひはどんなことでもお叶へ下されますか。」

「もとよりぢや。」

「和尚樣、それではお森山も柳全樣も、それから定吉さんも權助爺やも、このお寺の人は殘らず集めて内々わたしを女房にすると披露をなされて下さりませ。」

「なに披露をやと。」

「はい。成らぬと仰しやいますか。」

「いやいや、それで氣が濟むなら、いかにも披露を致さう。」

「それから、もう一つお願ひがございます。」

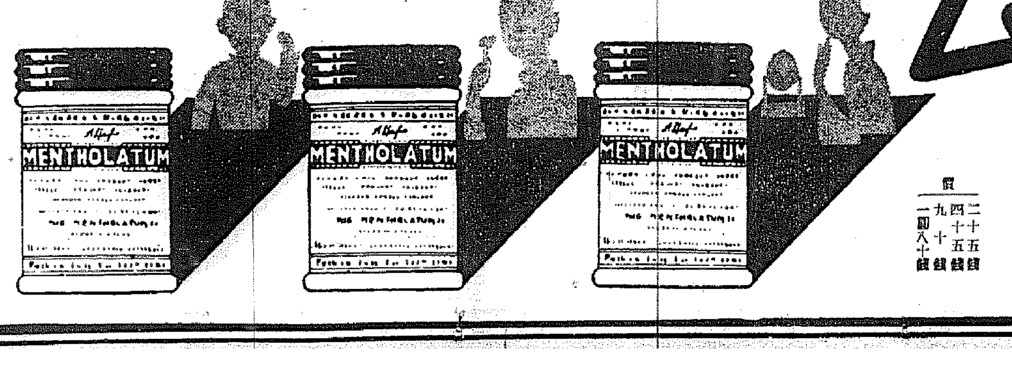

世界の家庭藥

メンソレータム

化粧に働く!!
メンソレータムが美肌の作用こお化粧にどれだけ強く利くものかお醫者樣こお藥店樣におきき下さい

特効
肌あれ ひゞ あかぎれ 外傷 火傷 鼻かぜ 頭痛 神經痛 胃痙攣 お化粧下 髭そり後

價
二十五錢 四十五錢 九十錢 一圓八十錢

2-2-B

朝鮮の雅樂を取入れ 靈峰の神秘を表現！
『郷土の爲に』意氣込む崔承喜さん
珠玉篇の完成待望さる

金剛山の舞踊化

〃半島の舞姬〃崔承喜と靈峰〃金剛山〃とを結びつけ舞姬の躍動する曲線美を通じて靈峰の姿を美しくまた雄大に表現、またこれを映畫化して近く歐米巡業に出發する崔承喜さんに託し大金剛山の宣傳と共に百パーセントの半島紹介をして外客誘致に努めようといふ本府外事課の妙案をきいた崔承喜さんは、兄さんの崔承一氏と相談の上、

〃半島のためならば〃と快く承諾、いよ〳〵[illegible]はじめ靈峰一萬二千〃金剛山〃の姿を舞踊化することになつた。（寫眞は自作の農民舞踊を踊る崔承喜さん）

◇

このため崔承喜さんは來る廿日府民館での京城公演第一夜を終へた後、李王職雅樂部長李鍾大、李堯永兩氏及作曲家洪蘭坡氏を招き崔承一氏と共に新しく生れ出る舞踊について種々意見や指導をうけ、李王職雅樂部に殘る朝鮮傳來の古典音樂に現代音樂を加へ半島カラーのタップリ充溢したものを作り上げる計畫で、崔承喜さんはこんどの渡歐記念公演が濟み次第〃金剛山〃を訪れ親しく山の靈氣、容貌に接して〃金剛山〃の持つ神秘を味ひ直ちに着想を練ることになつたが、十八日崔さんを訪れると

『金剛山の舞踊化といふことはずつと以前から考へてゐましたいろ〳〵な事情で暇がなく金剛山へも行くことが出來ませんでしたが、こんどは總督府からのお話しもあり、いゝ機會ですから金剛山へも登つて是非立派なものを作りあげ半島紹介のために僅かでもお力添へしたいと思ひます、兄さんと相談しましたが李堯永、李鍾大兩氏に古典音樂の粹を集めたものを作曲して戴き、洪蘭坡氏に現代音樂の新傾向味を加へて戴いて朝鮮獨自のカラーを盛つたものを作りたいと思ひます』

三防椿事の殉職者表彰
故胡內鐵道手の譽れ

去る一月十六日三防高山間三防川橋梁で貨物五六三列車の脫線轉覆椿事の際機關車救援作業中、折損車輪え顚落、頭蓋骨を骨折、河中に墜落死亡した元山機關區技工故胡內治郎氏に對し當局は十七日表彰狀と金一封の賞與を贈りその身命を賭し難作業に當つた犧牲的行動を表彰した

春の貨物洪水に備へる
鐵道局打合せ

鐵道局では十八日午前十時から各鐵道事務所貨物係を召集、貨物輸送事務打合せ會議を開催し佐藤營業課長、鶴野貨物係長出席、出荷の統制、配車の圓滑及び貨車積卸作業のスピードアップなど十二年度の輸送力增大について種々打合せを行つた、十九日も續開の筈

卅男の行倒れ

十八日朝九時ごろ京城府外新堂里北洞山麓に三十才位の朝鮮人男の行倒れ死體があつたのを西大門署員が發見面事務所へ渡した

八景寫眞入りパンフレツト
三十萬部バラ撒く

鐵道局では春のシーズンを控へて外國はじめ內地の各觀光地に宣傳、新聞にそれぞれ觀光朝鮮のヂオラマ、モデオラマ等を出品し觀光客の魅力をそゝる準備中であるが、さらに宣傳効果をあげるため金剛山、牡丹臺、赴戰高原、扶餘、慶州など景勝地の明朗寫眞を蒐載した新聞半頁大グラビア刷りの美麗なパンフレツト『朝鮮の話』三十萬部を印刷してバラ撒くことになつた

大名旅行の外人團
南歐の貴族、學者の一行十名
花に魁け近く御入來

觀光シーズンのトップを切る外人觀光團は來る十二日サーファーバースの觀光團一行十三名の入城に引續き廿六日『のぞみ』で北平アメリカンエキスプレス社の外人觀光團卅名が一等車を借切り奉天から入城、朝鮮ホテルに二泊、廿八日『のぞみ』で內地に向ふ筈で、この外國の花に先立つて來城の外人團の中に既報の外三月二日『のぞみ』で內地から入城、朝鮮ホテルに一泊奉天に向ふ一團、英國トーマスクック社扱のガルチエル觀光團一行十名が一寸毛色が變つてゐる、これは南歐の貴族連でバッサリ侯夫妻に執事バレンチノ夫妻、ペレリゲネリ氏夫妻、ガルチエル博士夫妻、ラヂオロラギオ伯夫妻等で列車は特別室、一等寢臺、ホテルも一等室といふ大名旅行振である

傷には ペルメル

神前奉仕の舞姬
朝鮮神宮で募集

妙なる神樂の音につれて神前に御靈の舞を舞ふあの〃御神樂舞姬〃が現在朝鮮神宮には三人ゐるが、これだけの人數では祈年十周年祭に制定されて以來日增しにふえる一般の御神樂奉納の申出に應じされないので更に一般から舞姬希望者を募つて養成することになつた、資格としては神前に奉仕する身であるから善良な家庭の容姿端麗な十三、四歳の少女――であればよい

厄除け祭 けふ京城神社で

四千二百圓入り赤行嚢消える
安岳郵便所の怪事件

十七日午後五時卅一分ごろ黃海道安岳郵便所から載寧郵便所へ送り出す郵便赤行嚢を自動車に積載送り出した途中載寧金四千二百十圓入り赤行嚢が何者にか竊取されてゐるのを發見、安岳郵便所では驚き直に警察當局に屆出ので黃海道警察部では係官へ取調べた結果安岳邑安岳面碑石里元安岳郵便所事務員崔鍾錬（三七）が同月夕刻來寧[illegible]

林仙之大將
高等軍法會議判士として
十八日、正式發令

【東京電話】陸軍々法會議判士を特に必要ある場合は豫後備役將官を召集し得るとの勅令に準據し杉山陸相は目下公判中の植村中將事件を裁く陸軍高等軍法會議判士として豫備陸軍大將林仙之氏を起用することになり上奏御裁可を仰ぎ十八日左の如く正式發令した

參謀本部附被仰付 陸軍高等軍法會議判士 陸軍大將 林仙之

美濃 廉價 火持時間以上 專賣特許 小町灰 各デパート 問屋 雜貨店にあり

全南の金融組合雇員
殖銀で一萬圓詐取
約九千圓を各銀行に預金し
殘金を持つて高飛び

一昨年京城商銀を舞臺に起された前代未聞の一萬圓詐取り事件がまだ府民の記憶からさめやらぬ十八日朝、今度は殖銀本店を舞臺に全南綾州郡南面栗汀金融組合雇員の現金一萬圓詐取り事件が府內各署の非常ベルをけたゝましく鳴らし本町署を中心に俄然緊張せしめてゐる

全南綾州郡高面栗汀金融組合雇員金長海島（二七）は去る十日栗汀支店から同組合の預金一萬圓を殖銀本店を通じて京城本町一ノ一四松本信吉氏宛送金小切手を組み、十二日朝その送金票を持つて入城南大門通り殖銀本店から一萬圓の現金を受取りその內八千九百圓を安田銀行、朝鮮銀行、商業銀行へそれ〳〵他人名義で預金し通帳を郷里の實父宛に送つて、自分は殘金一千百圓を持つて何れへか高飛び姿を晦した事件が十七日夜綾州署へ申告され俄然緊張した全南警察部では十八日朝本町署を通じて府內各署へ手配中である

を晦ましたので同人の犯行と認め直に各署に手配し目下その行方嚴探中であるが入城の形跡もあるので府內各署にも手配して來た

犯人逮捕

【沙里院電話】赤行嚢竊取の犯人崔鍾錬（三七）は十八日午前十一時ごろ安岳署長沙里院出張中の捜査隊が黃海署の應援を得て黃州驛から高飛びせんとするところを逮捕した竊取した四千二百圓のうち五十圓だけ消費し殘りは所持してゐた

植村事件公判
三月初旬開廷

【東京電話】陸軍高等軍法會議判士に任命された林大將は十八日午前九時半參謀本部に登廳、閑院參謀總長宮殿下に拜謁、召集の旨を言上げ高等軍法會議長たる杉山陸相より種々指示を受け直ちに同公判判士として事務を開始したが支障なき限り公判は來る三月一、二、三の三日間に亙つて初めからやり直される豫定である、何れ同日に何らかの發表ある見込には三月五、六、若くは八、九の兩日中何れかから選ばれる筈である

強盜大あばれ
四名を斬る
灤洲崩れの四十男

【開城電話】十七日午後十時廿五分ごろ開城府元町三〇〇洪某（四十）方に年齡四十歳位の怪漢が侵入し就寢中の洪さんを叩き起して威嚇し『俺は共產黨滿洲決死隊員だ金を出せ』と脅迫し、洪さんがふるえながら差出す現金二圓八十錢を受取つて懷中から何か書狀のものを出してみせたが洪さんは盲目で讀めず隣家の崔さんは子供で讀めぬので隣家の白大鉉さんを呼んで來て件の書狀には〃共產黨決死隊之證〃と書いてあり『俺は共產黨員で飯も食事だ、辨護も金を出せ』と白さんの腕を拔いて脅迫『服事に名刺を出せ』と押詰めるので『名刺はない』といふので『それでは交番所に行かう』と家を出た瞬間矢のやうに逃げ出したので〃泥棒々々〃と連呼したのでこの聲に馳けつけた隣家の趙時泰（五〇）同人長男允鎬（二〇）らと怪漢を取圍んで捕へようとしたとたん懷中から長さ五寸位の短刀を取出し物凄い勢ひで斬りかゝり四人を相手に格鬪したが白大鉉は胸に長さ八寸、深さ肺に達する重傷を負ひ紅に染まつて昏倒し他の三名も顏面、頭部、等に輕傷を受けたち〳〵となつてゐるところへ急をきいてかけつけた開城署員と大格鬪の末逮捕された、犯人は滿洲國[illegible]と自稱し滿洲から歸鮮し同夜九時開城に下車したが懷中無一文のところから惡心を起しこの犯行をなしたものと自白したが重大事件に關係ありはしないかと取調中である、なほ重傷の白大鉉さんは府立開城醫院に收容したが生命危篤である

雪や氷や出水などで
發着出來ぬ飛行場
來年度からは整備

目下嚴寒の空を繫ぐ半島航空界は盛んな飛翔の姿勢をとつてゐるが、例年必ず陽春四月からの解氷期には全飛行場とも使用不能に陷り、また京城はじめ新義州、府山等の飛行場は雨期河川の增水で必ず水浸しの厄日にあつていづれも定期航空運行は缺航、月兩運路軍用機は足止めを喰ふなど半島航空陣は根本をなす飛行場の不備によつてその機能を喪失し、さらに今年の如きは解氷期もまだ遠い二月に新裝の大邱飛行場が雪解けのため、京城飛行場は急に襲つた暖氣のためいづれも十日前後から使用不能に陷り、遞信當局並に關係方面を愕然せしめてゐる

これに對する根本的對策として遞信局では昭和十二年度から三年繼續事業として航空路整備費の名目で九十三萬六千圓の經費を得る筈で、陽春四月から京城飛行場に幅員百米のコンクリート滑走路増設、新義州、大邱、清津各飛行場のコンクリート滑走路新設など一氣に實現するはずで解氷期に於ける發着の障碍を幾分でも緩和する筈である

兩鐵道局の協定改正
最後の打合せ

鐵道局では昭和八年十月協定になる滿鐵北鮮鐵道局との連絡運輸に關する協定並に同附屬協定についての改正打合せ中であつたが十八日鐵道局で兩局關係者が集合、最後的打合せを開始、十九日決定の豫定である

選擧違反控訴
山田氏ら十七名

朝鮮地方議員選擧取締規則違反で去る十五日京城地方法院で有罪の判決を言渡された京城府會議員山田眞一氏外十六名は判決に不服で十八日全部京城覆審法院に控訴した

注射の歸りに
幼女轢かる
片脚を失ひ虫の息
同伴の父親男泣き

愛娘をいま流行のヂフテリアから救はうと豫防注射に伴れてゆきその歸り道を不運にも交通禍に左脚を失つた哀話――京城光熙町一ノ一五四石井勘次郎氏の二女光子さん（五）は十七日午前十一時三十分ごろ東大門小學校でヂフテリアの豫防注射をうけ父親に手を引いて貰ひ歸宅途中黃金町六丁目府民病院先で何を思つたか光子さんはチョロ〳〵と車道に走り出た所を疾走して來た鍾路五ノ四六金線官君（二〇）の自動車に無殘にも膝下から轢斷され直ちに府民病院に擔ぎ込んだが重態である、目前に我子の轢かれたのを見た父親勘次郎さんは、狂氣のやうに縋つて我子に抱きつき『今日が豫防注射日でなかつたらこんなことにならなかつたらに――』と男泣きに泣いてゐる

タクシー正面衝突

十七日午後五時ごろ京城竹添町二丁目電車通りで京城タクシー所屬運轉手坂學聖君の運轉するタクシーと東拓倉庫の[illegible]一君の運轉するトラックが正面衝突して兩方とも車の前部を破壞し三十圓位の損害

待合室の小賊

京畿道始興郡中面一山里李炳世（二）は平生京城驛三等待合室で旅客の手提鞄、風呂敷包を專門に竊取してゐるチンピラ窃盜犯で十八日朝本町署員の前でやるところをコラ

靴ドロ御用

京城鍾路[illegible]海龍旅館の雇人柳福成（二九）は去月中旬客の衣類入りの鞄と靴を盜み手始めに旅館を專門に靴と鞄を盜み太平通りの古物市場へ賣つてゐるのを十七日夜かねての手配で大門署員に御用

來青閣だより

十九日、二十日の二日間本社樓上來青閣に於て、東京三榮商會主催の下に書畫、刀劍類の即賣、賣立會が開催せられるが、その中には阿部無佛氏の愛藏品で森大狂氏に贈られた名僧西山大師を始め逸品が揃つてゐるので人氣を博するであらう

天氣豫報（十九日）

京畿	東の風	始めは晴後に曇
全北	北西の風	晴
全南	北乃至西の風	晴
慶北	南東乃至東の風	始めは晴後に曇
平南	北乃至南の風	始めは晴後に曇
咸南北	東乃至北の風	始めは晴後に曇

京城地方 【今晚】晴天 【明日】同じ

仁川地方 【今晚】西弱く晴れたり曇つたり 【明日】西弱く始めは晴れたり曇つたり後曇天

氣溫 （十七日）最低零下七度 （十八日）午前六時零下八度 正午零下一度

ワーナー超特作 二大巨豪篇！ 十九日ヨリ
森の化石 レスリー・ハワード ベツト・デーウイス 主演 アーチー・L・メーヨ監督作品
支那ランプの石油 一九三六年外國映畫ベスト・テンの1 マーヴィン・ルロイ監督作品 パツト・オブライエン ジョセフイン・ハツチンソン ジーン・ミユーア ライル・タルボオ 共演
若劇

塗 十九日より……二十二日まで 主催 京城塗裝組合 後援 朝鮮建築會資料部 塗裝展覽會 五階ギャラリー 京城 三越

試驗準備のお子達に美味榮養のサラダ料理を キユーピーマヨネーズ

頭痛に ノーシン

薪炭ノ御用ハ御問屋 善益木材商 龍山驛前 松 丸太 製材品 薪 炭 價格低廉 配達迅速

軍手の製造 昭和十一年式大發明特許 カガリ無シ軍手製造機械 阿倍商會京城支店

正式 國旗 一切 國旗附屬品 製造卸商 大久保眞敬國旗部 京城黃金町三 電本（2）二二一四番

期日 二月十九日、二十日 場所 京城日報社樓上 來青閣 書畫、刀劍、骨董 即賣大賣立會 書畫刀劍骨董二百餘點ノ內阿部無佛氏ヨリ森大狂氏ニ贈ラレタル珍品數點ヲ觀仕リ候間特ニ諸賢ノ御高覽ヲ乞フ 主催 東京三榮商會

皮膚泌尿花柳病 醫學博士 渡邊普 京城黃金町入口 日本生命裏 診療 十二時半マデ及ビタ刻

京城裡里間定期航空 但每週二回（火曜、土曜） 遊覽飛行開始 愼航空事業社 電話本局 全 龍山一二三六九

人生の好指針 是非一度御相談下さい 運命 結婚相性 姓名 骨相に依る兒童の導き方 日本觀相學分院 院長 靜觀 場所 京城府南山町一丁目十三（池田小兒內科前）

ぜん息・神經痛 原因から治療する 今津博士の新しい療法 不治でない

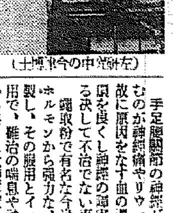

（研究中の今津博士（左））

此病は風邪、冷え込、偏食、便秘、胃腸病等で身體を弱め血液が濁つて循環が惡くなる爲め起るので氣管にたんが溜り氣管支や心臟の神經を刺戟して、たんせき息切れ呼吸困難ヒーヒー等で今にも息が止まり相に苦しむのが喘息で手足腰節の神經が冒されて痛むのが神經痛やリウマチである。故に原因をなす血の濁りをとり神經の障害を除けば治る決して不治でない事を極めた鍼取粉で有名な今津博士は植物ホルモンから強力な淨血劑を創製し、その服用とイマヅミンの併用で、難治の喘息や神經痛を原因から良くし大好評ばれてゐる 此病で苦む人は色々迷はず早く大阪市阪急線三國驛前電北一四五今津研究所へ遠慮なく行くか、本紙を切取り症狀を記し手紙にて急ぎ申込まれよ治り難いつらい病氣を原因から治療する博士獨特の淨血療法養生法を懇切に教らる

受驗學生整腦劑 例令ひ受驗勉強が充分に出來てゐましても、肝心の試驗場に臨んで恐怖の餘り度を失ひ、折角の實力を發揮し得ないでは何にもなりません ホメオパシーA6號劑アナカデアムは不思議に精神の落ち付きと思考力の統一を與へるに妙効があります。受驗者の準備試驗にパスする秘訣として特にお勸め申上げます ○本劑は獨逸の大醫サムエル・ハーネマンによつて創說されたるホメオパシー醫學の獨特の製法で一般の類似藥と全く異なり副作用等は絕對に無き安全藥であります ○用法――試驗の數日前より一日六回服用、但し記憶力強化と、神經強壯者は連用のこと ○價一瓶三〇〇錠入金一圓二〇錢 ○德田博士解說書呈 米國ボエリッケ、タフェル社日本總代理店 ホメオパシー藥劑輸入發賣元 公司 朝鮮總代理店 川人藥局 京城府本町四丁目四八 電話本局八二二一番 振替京城二二六四三六

甘藷はもつとも有望
これと結んで無水酒精工場
緬羊飼育には不適、牛馬奬勵がよい
專門的立場から意見發表

光明に輝く寶島
濟州島開發大評定

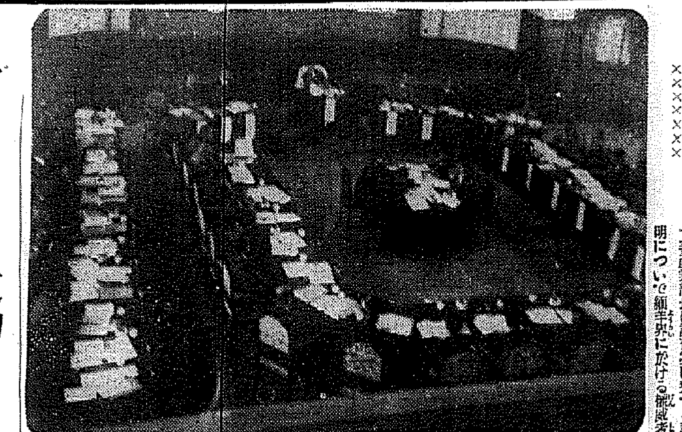

【光州】既報、實地踏査をすまして引揚げ途中暴風雨に遭ひ千島沖で一時避難したゝめ豫定より一日後れて光州に歸着した濟州島實地踏査隊は十六日午前十時半全南道會議室に勢揃ひして開發協議會を開催、松本全南知事を議長として

西本本府水產課長、石井技師、松澤農務課長、油井技師、中村技手、大羽技師、柳山技手、山崎技手、山本技師、茂泉技手、金子全南水產試驗場長、古川濟州島司、下飯坂全南內務部長、姜產業部長、山本警察部長、各課長、關係技師、技手、道議列席

劈頭松本全南道知事の挨拶があつて姜產業部長は計畫案に對する說明について緬羊界に於ける權威者として濟州島を舞台に日本一の牧場たらしむべく協議會に列席した鎌田澤一郎氏の國策上から見た緬羊飼育と濟州島の風土について意見陳述あり、ついで西本本府水產課長の牛馬飼育、企業家經營問題についての意見發表があつて油井技師は

濟州島を滿洲、蒙古の奧地に比すれば緬羊飼育には非常に適してゐるが、只遺憾とするところは濟州島は雨量が多くて寧ろ牛馬飼育の方がよくはないかと思ふ、緬羊飼育について企業家の着手は當分見合はせて、差當り農家の副業とするがよい、また見方によつては乳牛飼育にも適してゐるが、これも農事試驗あたりで當分試驗的に飼育してみるのがよい

との見解を發表し午後零時四十分休憩、同一時半再開して

▲山本本府技師 開發計畫案によれば濟州島には有機物が非常に足りないやうに思はれるが先づ以つて綠肥の從來の方針を强化或は修正してやつた方がよいと思ふ、畑作五千町步の開發計畫は出來得るならば既定計畫の再檢討を要する、粟の增收は從來栽培法が非常に粗本であるため反當收穫が非常に少い、除虫菊は總ゆる能力に乏しい濟州島民に對しては四千町步計畫は少し多過ぎる、甘藷はこれも風土に適し有畜農業にも適してゐる燃料國策上のアルコールと結び付けて、島内に無水アルコール工場を置き、また甘藷の莖搬切手を木浦、釜山あたりに出すのもよい、この問題については殊に本府農林局長から電報をいたゞいたが將來甘藷耕地面積は三萬町步位にはなる可能性がある栗穫は栗の間作にして年に二度か五度の栗穫がとれる、また石垣を利用して垣の根元に菊芋を植ゑて石垣の上に上げたら、防風にもなり、まだ菊芋はアルコールの原料にもなる

落花生、砂土地が非常に多いから落花生を奬勵し寺に罐詰工場があるから野菜の罐詰等にするのもよい濟州島は民度の關係上思ひ切つて指導機關、試驗機關を濟山設置して指導するのがよい、產業奬勵の缺點は何れも纒にかたまりやすいが、これを擴に擴張して各係には技手以上の人を置く

といふ具體的の意見と說明があつた(つゞく)=寫眞はその協議會場=

毛皮密輸珍趣向
なんと裏返して越中に入れる
稅關吏も吹き出す

【新義州】十六日午後四時安東驛通過の釜山行第十列車が停車中、三等乘客の大分縣府市の商人伊藤六太郎(四〇)の擧動が怪しいので關稅吏が洗面所まで同行を求め警察官立會の下に身體檢査をしたところ狸の毛皮一枚をヒツクリかへし毛を内部に皮を表にして目のついた穴に紐を通して越中褌に仕立て股間に卷きつけてゐたことが暴露、流石の稅關吏も毛皮越中褌の珍趣向に吹き出してしまつた、なほこのほか寶石入り帶止五箇時價五十圓のものを隱してゐたことがばれ現品は沒收されたかつたが罰金二百圓のお目玉を喰つた

刃物を前に押問答五分
氣丈な妻女强盜を追拂ふ
平壤の四人組詳報

【平壤】既報、平壤署に逮捕された四人組少年强盜團主犯府內新里九四朝鮮前科一犯李龍基(二〇)共犯新里三八一黃鎭璉(一九)住所不定宋順錫(一七)同金盛奎(一九)は去る一日夜警戒中の平壤署々街の郵士一齊狩立てゞ檢擧された强盜犯罪記黃の口から强盜事件の端緒を得て四人組を一網打盡にしたものである

同日は冬の夜も未だ明けきらぬ午前六時ごろ主犯李は他の三名に附近の見張りをさせて裏臺所の窓ガラスを切り破つて侵入、主人は當夜留守のため不在で留守居の妻女操さん(二九)を起し白刃を突つけて有り金を出せと迫つたが氣丈の妻女は『もう年末の仕拂ひを濟ましたから現金はない』とはねつけたところ賊も目をさまし五分間許り犯人と『金を出せ』『ない』で押し問答中近所の雞つきの音が聞えはじめたので『もう家にも雞つきが來る頃です、長居は不當でせう』と妻女にいはれて急におぢけづき逃走したものである

なほ他にも窃盜十七件四百圓餘を自白したが餘罪未だある見込みで嚴重追窮をつゞけてゐるがこれで大體船橋里方面の犯罪は片づいた模樣で附近住民は非常に喜んでゐる

今はすでに遺物の
道議官選撤廢
慶北道議間の意見一致し
斷然意見書を提出

【大邱】官選制を排すべしとして慶北道會議員は、第七回本道會に全員一致して官選制排除の意見書を提出する模樣で、有力議員は本件に關して各議員の贊成調印を求めてゐるまた官選側に於ても施政以來廿五周年を經過した今日半島の政治文化は進展してゐる、この時曾日の道評議時代の遺物を墨守する必要はないといふ有力意見もあるので何れにしても官選制撤廢についての意見書提出は道會の進步的容觀情勢が然らしめたものとして注目される

不義の嬰兒殺し
雇人の胤を宿して
鬼になつた未亡人

【大田】分娩した嬰兒を生埋めにして隱蔽した鬼以上の不義女…保寧郡藍浦面梁項里農金姓女(三〇)は去る七年夫李甲同と死別以來宣閣を守つてゐたが、その後雇人崔今岡(二〇)と情交を重ね十年一月頃出奔し、胎と同居中女子を分娩したが貧困のため亡夫の家に歸つてゐたところ、亡夫の家族から他人の子を産んで連れて歸るのは恥辱だと攻擊されるので嬰兒を村に引渡して表面を裝ひ尙も情交を續けた結果としてまた/\妊娠したので家人に秘してゐたが遂に三日夜產氣づき自宅から一丁餘離れた畑中で男子を分娩、麻布で嬰兒を覆つて抱いては見たが世間態を恥ぢて附近の小山に運び無殘にも生埋め殺密した事實を保安課で探知、八日逮捕、嚴重取調べの結果一切を自白したので近く身柄を檢事局送り

平電立往生
ラッシユに府民大混雜

【平壤】府電の立往生——十六日午後八時過ぎ府電車道廳前停留所附近の架空線が繼目から切斷されこれがため全線不通となり約半時間で漸く動き出したが何分宵口のことで府民は全く足を奪はれ各所至る處大混雜を呈した

安東に二人組
雇、からも現金を强奪

【安東縣】十七日午前六時ごろ安東七道溝第五區蘇地東(三〇)の不在中同家の裏戶を破つて二人組强盜侵入、留守居の妻姜氏(四〇)に懷中電燈を突きつけて脅迫、頸から布團を被せて錢をうけとり金庫から五十圓、更に雇女の王鐘芝(二〇)から九圓、劉彩鳳(三〇)から十二圓を强奪逃走した安東署で犯人搜査中

齒科醫もぐり
戶口調査で惡事が露見

【平壤】十六日午後四時頃平壤署員が府內南山町二四李龍鎭(三二)方へ戶口調査に行つた際室內に齒科醫具を据付けてゐるので不審を抱き本署に同行取調べると同人は約一年前から無免許で齒科醫業を營め大晒れ名齒科醫になりすまし昨年一月中頃府外大同江面七山里氏名不詳女の與齒五本に金冠を裝頃して金八圓を取つた外十二件約三百圓を稼いでゐたことが判明、餘罪を嚴重に追及中

呆れた裡里邑民
悲憤慷慨して無定見を追窮
市民大會まで開く

【裡里】全州公立工業補習學校の裡里移轉は十七日午前中まではまで動かない事實として移轉實行に伴ふ經費を探つてゐた處意外にも全州有志の陳情から金知事は突如移轉中止を聲明するに至つたとの情報に接したので邑當局では半信半疑であつたが道當局に照會の結果その中止聲明が事實と判明したので自失茫然、十七日午後取敢ず公職者懇に有志の緊急會合を催したる、悲憤慷慨その極に達し代表者(板井、片桐、吉田三道議、吉田、林各邑議、石崎、松村兩學議、永原氏、諸田邑長)九氏は午後五時自動車で道廳を訪問し知事內務部長に抗議するところあつたが裡里邑民は道當局の無定見に今更呆れ返り次の如き見解を下してゐる

道當局の工業補習學校裡里移轉計畫は昨夏の洪水によつて全州の校舍が破損し改築に數萬圓を要するに拘らず廢案はなし地元全州は寄附すまいとの見知から裡里に見せびらかしたもので從つて中止の理由も金次第で全州が改築費を投げ出すことは見え透いた事實である、盜しかりそめにも中等學校の移轉が僅かに數萬圓の金次第で右折左折するやうでは人を喰つたやり方で苟くも道の幹部が一應決定を發表して置いて取消す等とは言語道斷官威を失墜するも甚だしい

なほ十八日は市民大會を開き上道委員から抗議の經過を報告した上

迷ふた全州工補校
裡里移轉お流れ
十二年度改築して職業學校として更生
危い處で目出たく大團圓

【全州】一時迷惑な雲行きを見せた工業補習學校移轉問題は、十六日午後公職者大會中、八委員に對する內務部長以下の當局言明によつて、知事不在のため決定を十七日午後一時の會見に持ち越して解散したが、解散後、委員及府議、商工會議所議員等は府廳に會合協議の結果、移轉費用は全州で醵出しあくまで全州の工業學校として死守することに意見一致し、十七日午後一時から有委員(久永、松波、加藤、大木、姜完善、柳直養、朴顯逵、林榮穆諸氏)は知事室で知事、內務部長と會見、右の決定を傳へ、道としては全州で調達するならば、何も事を荒立てゝ裡里に移轉する事はないといふので、十二年度に全州で移轉取止、工業學校を改築し正式の職業學校として時節柄土木科を加へて、引續き存置することになり、目出度く結末をつけた

膝詰め抗議 知事も同情

【全州】工業學校移轉中止で大勝利を博した裡里では、公職者會合を開き柳井、吉田、片桐氏等十餘名の代表者は十六日午後六時裡里發自動車で來全、內務部長と會見抗議した、以下金知事の話

裡里への代償なんてなのは考へてゐない、大體問題はそんなものぢやない、裡里の方にはさうかと思つたが、全州で金をつくるといふからやめただけの事だ、時機が來れば又考へもしよう、裡里の方でも何も特に希望したのでも無いが貰へたつもりであつたのだからね、大變氣の毒とは思つてゐる

平壤土建協會
やつと更生
役員を改選

【平壤】土木建築協會ではかねてその更生策につき研究中であつたがこの程成案を得て十三日午後一時から協會事務所で臨時總會を開催、從來の協會役員は一應全部辭任し左の通り新役員を決定した

▲理事 古下慶一(留)武藤義六(留)淀川喜次郞(留)竹信六郞九(留)山田調吉(留)伊藤義一(新)多田嘉作(新)▲監事 中平武夫(留)水谷榮一(留)▲顧問 松井民次郞(留)福島英朗(留)丸山理平(留)山下正藏(留)森幸次郞(新)

あどばるーん

◇……【平壤】こゝ平南警察界第一の俗(肥)皮肪衛門と讃へ上げるご仁、平壤署の齋田司法主任

◇……なんと懲目で書いてみても肥の字御座しねばならぬが、それでもご當人は肥の字が欲しく、ウツカリ痩せた話でもしたらソレコソ大變

◇……皆がやせてる/\といふけれど俺までは痩せて居らんぞ、これでも竹刀をもたせて見ろ、死骸の山を築いてみせるぞツ

◇……たんと腕ではなく俗の皮をまくり上げての凄い氣焰だから恐ろしく、こゝもとやせても心臓は確とみる

◇……しかしながら怒つてみても矢張り、自覺はしてゐる齋田サンちつとでも肥つては見たいらしく何か肥えるえゝ方法はないかとご心痛

◇……どうです、豚と鶴は好對象ビフテキでもタント召上つたら……

お瓶さん凍死

【延安】十五日午前一時ごろ夜警巡廻中の消防組員が延白郡鴨緑街路上で乞食の凍死體を發見延白署で檢視の上死體を面に引渡した

警官に贈賄
失敗して逆に告發
釜山の古物商送局

【釜山】府內瀛州町古物商河龍雲は窃盜容疑者として釜山署へ留置されてゐる從弟の釋放方を同人實父から懇願され釜山署の司法係警部に現金百圓を贈賄せんとしたのにかへつて告發され檢事局へ一件送局された

見本市
五月中旬に
天津で開く

【奉天】邦貨の宣傳と物產紹介を目的とする各府縣產業紹介所は滿洲各地に事務所を設けて擔當者を置き盛んに目的達成に活躍をしてゐるが更に一步を進めて積極的北支に呼びかけるため滿洲見本市事務局では來る五月十七、八、九三日間天津日本商業學校を會場として兩國後援の下に盛大に見本市を開催することになつたがこれに際して天津、北平、濟南、靑島、包頭、張家口等外商有力者一千名を招待し出品者は各府縣(朝鮮を含む)から推薦された著名商品又は新興商品の輸出業者や製造業者で各府縣團體を組織し責任者として團長一名副團長二名以内出張し得るものに限つてゐる

土砂の下敷
人夫一名慘死

【釜山】十六日午前十一時府內龍湖里の土木局土砂採取場で作業中の人夫一名が崩落する土砂の下敷となつて即死したが、當局では土砂採取場で本年に入つて五名の犧牲者を出したので土砂採取に警告を出した

神經衰弱男
剃刀自殺

【釜山】十六日午後四時頃府內大新町五九一中島某郞(二〇)は自宅で西洋剃刀を逆手に頸動脈と左胸部を切つて自殺をはかり苦悶中を家人に發見されて直ちに府立病院へ收容、原因は强度の神經衰弱であつて生命に別條ない模樣

博徒の喧嘩

【長湍】新川郡西南面月浦里部落で十三日午後十二時頃同里南如棠(二一)と同里朴在善(一九)が賭博用紙中南が金五十錢を隱匿したことから口論となり朴は立腹して刀で南の腹部を突刺し全治一ヶ月の重傷を負はせた

阿片の大量密輸
なんと四十貫もごま化す
五人組の一人就縛

【新義州】十六日午後新義州署では咸北吉州郡生れ住所不定の崔貞雲(三〇)を引致し取調べたところ昨年二月から六月まで、更に昨年から本年一月までの期間に亘つて阿片約四十貫三百匁を密輸してゐたことが判明した、密輸團は崔のほかに一味五名があり城津、京城の兩方面に連絡をとつてゐたものでそれ/\指名手配をした

不埒な少年送局

【元山】一月二十七日綠町淸水方に侵入した强盜、江原道生れ府內海岸通五丁目無職許仁福こと許福童(一九)は元山署で取調べの結果强盜その他數種の罪名のもとに送局されたが同人は十年十月以來開港街に出沒し內地人娘や、同人妻を襲ひ金品を强奪した上怪しからぬ振舞に及ばんとしたこと二十數回に上つたが何れも目的を果さなかつたことが判明した

公金を拐帶し高飛び失敗
二人組の郵便所員
新義州でストップ

【大邱】十日公金千圓を拐帶して慶州郡西面郵便所から高飛途中國境新義州で逮捕された慶州郡西面乾川郵便所事務員李東植(二〇)同金用福(一九)の二名はこの程新義州署から慶州署に押送され同署で嚴重取調べ中であるが犯人は常に素行不良で賭博に耽り代金引替郵便の拂込金を消費した事實も發覺し他に餘罪ある見込みである

空巣ねらひ

【水原】邑內北水町一二一無職鄭在文(二九)が身分不相應に金錢を浪費するので水原署員が取調べたところ昨年八月頃北水町三六三崔貞俊方の家人の不在中內房に侵入、箪笥抽斗中にあつた現金二圓餘を窃取したのに味をしめ以來十餘件の空巣ねらひを働き贓品は入質又は賣却してゐたことを自白したが餘罪ある見込みで取調べ中

印刷社長の横領
やめてから露見し
示談決裂で表沙汰

【大田】府內榮町朝鮮印刷株式會社前社長升岡淸治氏(假名)と同社との横領事件は一時示談解決の曙光が見出されつゝあつたが遂に破談となり會社側は十七日中島辯護士を代理人として大田署に横領の告訴を提起し再び成行きを重視されるに至つた

平鐵運輸營業兩係充實

【平壤】昨秋來第一線從業員の大量增員を斷行した平鐵では一萬三千五百人の從業員を統轄するに至つたがなほ命令中樞たる事務所業務は相變らず從前通りで敏速を缺かれ旅客の激增に伴ひ運轉營業兩係の增員が痛感されてゐるところ

この程前川興長社前勝太郎氏が營業係へ、中坪譯長石川甲子雄氏が南市驛助役向井要三郞兩氏が運轉係へ榮轉を命ぜられ近く赴任する筈であるが、これで平鐵事務所運轉營業係は漸次增備強化されるに至つた

待山義雄氏夫人

【釜山】釜山府華榮の內務局土木出張所長待山義雄氏夫人しづ子さんは豫て病氣加療中十七日午前七時十分藥石の効なく逝去、享年三十八、十九日午後四時大廳町知恩寺で告別式執行

仕入は業界唯一製造問屋で 孔雀印 學生カバン リユックサック ズボン釣 靴下止 全國學校指定納入の栄を擔ふ 西川峰商店 大阪北久太郎町

三木ピアノ 三木樂器店 大阪東區北久寶寺町四

美術人形 御節句用 大阪松屋町 櫻本人形店

會員募集 賣行日本一! 助六するめ おいしい味付 御旅行に遊覽時のポケットに 御贈答品に 大小各種アリ

最適品!!! 大阪賣店募集 大阪市北區岩井町二丁目 寶屋商店

高尚新職業 男女ダレでも其日から無學で無資本で出來る 大分縣眞玉局 日本紅療學院

ハギレ 二等品卸 松田正商店 大阪市東區

債券 組合利殖の方法 京都市北大路

最新說明 ガン入花札 ガン付波 製造元 塩島商會

百万圓 進呈 通信社員募集 文福社

蓄音器 製作卸 ドーコレ 瑞光商會 大阪市東成區

副業に專業に 軍手の製造 豊國軍手製造所 京城府西大門町

四萬點總當り(一等勸業債券)抽籤景品付 特製防寒帽 特製防寒靴 海軍將校艦上用特製防寒長靴 防寒航空內靴 特價 合資會社 千葉商會 本店 香川縣善通寺町

中耳炎 捨て置いては大變 大木耳鼻藥 發賣元 大木合名會社

鴨綠江百戰千里上流深山產 千兩金 エキス 九仙湯エキス 藥効 補精强壯の天下一品 寒さに負けない藥 胃腸良藥 婦人の良藥 外用藥としても不思議によく利く 內外兩用の藥。天下の靈藥。効能顯著 本舖 京城府黃金町六丁目一八 よつもと深山藥草研究所 特約店募集

日本一 天使綿 天使絹綿

溫水暖房ト三階ノ新浴槽 內湯 海雲台溫泉ホテル 兼營 別館 海雲閣 バス、ハイヤ 大溫泉プール

三共 SANKYO 常習便祕に カスカラ糖衣錠 三共株式會社

冬に多い胃酸過多と胃アトニーの新療法

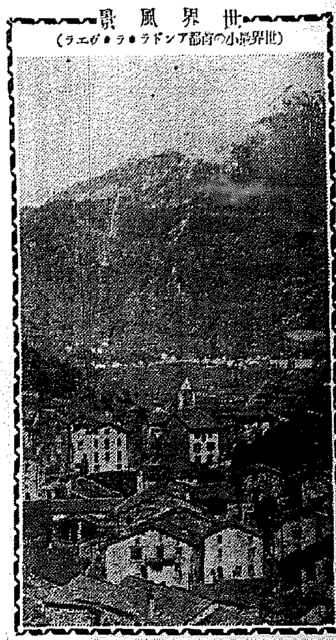

胃の病氣は、症狀によつていろいろに區別されますが、最も多いのは、胃酸過多症と胃アトニーで全體の六割を占めてゐるといはれます。

【殊】に寒氣の節には、體温を保つ生理的の要求から、食物を多く取つて胃の負擔を増し、一方運動不足に陥り易いので、患者が増加する樣です。

胃酸過多症

俗に胸燒といつて、食後に心窩が燒ける樣に痛む、酸つぱい水が口まで込み上げて來る、といつた樣な容態を申せば、思ひ當る方がありませうが、この病氣は酒、煙草、肉類、甘い菓子等を喰べ過ぎる方に多く、胃液中の鹽酸の分泌が亢進するために起るのです。

【鹽】酸は勿論、食物を消化するのに無くてはならぬ成分ですが、さうかといつて過剰の分泌や、のべつに分泌されたり、食物が入つた時でも、無暗に多く分泌したりしますと、胃粘膜が自ら分泌した鹽酸の刺戟で、さうした容態を起す樣になるのです。

胃アトニー症

これは俗に胃弱といはれる通り胃筋肉が弱つて、その働きが十分に出來なくなつた狀態で食物がもたれる、腹が空かない、ゲップが出る、胃部に水が溜まつてゐる樣な音がする、といつた樣な症狀を訴へます。

【胃】酸過多、胃下垂なども、廣い意味では胃アトニーといつてもよく、これを放つて置きますと身體の衰弱を招き、また胃酸過多症を誘發すれば、恐ろしい胃潰瘍や不治といはれる胃癌を起したりします。

從來の手當法

胸燒けがすると習慣的に重曹をのむ方がありますが、成ほどさうすれば一時は酸を中和して氣分が快くなります。併し元來胸燒けは胃粘膜に病變があるから起る枝葉的の現象で、重曹でそれを除くのは、火事の火元を放つておいて、煙だけを消さうとする樣なものです。

【ま】た胃アトニーに對しては、從來消化のよい食物を攝取し、消化劑をのんで恢復を待つといふ、消極的の手當が專ら行はれましたが、これも病原を除く効果に乏しいので、治療ははかばかしくありませんでした。

新最の治療法

最近は、活性ヘーフエ菌から造つた生物藥を用ゐて、胃粘膜の炎症病變を除き、胃の機能を全面的に强めて、自然に種々の症狀を消退させるといふ方法が行はれ好成績を擧げてをりますが、これが有名な『錠劑わかもと』であります。

【こ】の『錠劑わかもと』には、直接胃内の鹽酸を中和する作用もありますが、その最も特色とする所は、胃粘膜に對する賦活作用といつて、衰弱又は變調した胃壁の細胞に活力を與へ、その機能を正常に戻す點にあるので、即ち從來の療法が、單に胃の働きを助け、胃を保護するに止まつたものを、積極的に胃の自力を强めて、種々の胃腸病を自然に輕快させる樣にするのであります。

下痢と便秘は―どちらが危險か？

腸の病氣は、下痢を主とする腸カタルと、便秘を主とするものとに大別することが出來ますが、この二つを比べて見ますと、下痢の方は吸收さるべき營養分が、十分に

【吸收】されずにその儘排泄されるのですから、損失は必然であり、下痢そのものゝ不快さも手傳つて、何となく危險が感じられ、早くそれを止めやうとする人が多いものです。

便秘も勿論不快には相違ありませんが、その度が比較的緩慢に來ますので、亢じて來るまでは、放つておく人が多い樣です。

併しその害が決して輕んじられないといふことは、斯界の權威メチニコフ博士やシユミット博士等の主張する所で、緩慢なために、不知不識の裡に害が全身に行亘り、體組織を弱らせ機能の衰退を來すことは、恐るべきものがあります。

常用

便秘で不快に感じる時に、誰しも思ふのは緩下劑であつて、事實常習便秘者の多くは、緩下劑の常習者である樣ですが、これは考へもので、緩下劑は腸管の神經に刺戟を與へて、分泌や蠕動を催す藥なので、常用するとその刺戟に神經が馴れて、後にはそれも効果がなくなるばかりか、もつと强い刺戟がなくては、全く通便が出來なくなつてしまひます。

下痢の場合には、その原因や病狀を考へないで、止瀉劑を用ゐることは危險なので、今日では醫師も止瀉劑あるひは下劑といふものは、極く一時的の處置として用ゐるに過ぎないので、慢性の場合には、その病原に遡つて、根本的の治療法を講ずるのであります。

獨特

常習便秘の家庭療法として、專門家の間に推奨されてゐるのは、活性ヘーフエ菌製『錠劑わかもと』でありますが、この藥の特長は一時的に腸を刺戟するといふ樣なものではなく、細胞賦活作用といふ獨特の働きで、腸の組織細胞に活力を與へ、衰弱してゐる機能を自力的に更生させるといふ點にあります。

即ち便秘にしろ、下痢にしろ、その病因の周圍はといへば、腸管の組織が衰弱してゐて、分泌、運動等の機能異狀が生じてゐるのでありますから、『錠劑わかもと』の細胞賦活作用によつて、その組織を健全にし、機能の異狀を正常に還す樣にすれば、營養の吸收も、排便の狀態も、自然に健全になるわけであります。

この『錠劑わかもと』は東京芝公園大門內、わかもと本舖榮養と育兒の會（振替東京一七〇〇番）から三百錠入、千錠入の二種が、一日分僅か五、六錢（小兒には一、二錢）の廉價で發賣されてゐます。

立派な掛圖でボクラの学校へ！

ウチデ服ンデヰル「錠劑わかもと」ノ掛圖引換券ヲ先生ニサシ上ゲヨウ　ソシテ、ウント勉强ガデキルヤウニわかもと本舖カラリツパナ掛圖ヲ貰ハウ。

胃酸過多輕快
甲種合格

私は仕事の都合にて二年程前より過を良はぬ方面に働いてをりました處、一昨年九月頃より胸燒けがし初め、口中へすつぱい水が出て氣持惡くて困りました。食事も餘り進まなく、胸に何かしら閊えてゐる樣な氣持でした。醫者に診察して頂くと働き盛りの青年が、餘り齒を使はぬから胃を非常に弱めてしまつてゐると申されました。その頃一寸下腹へ力を入れると劇しく腹痛がして困り、工場も缺勤してをりました。そして醫者に一ケ月程通ひましたら、胸燒けやすつぱい水は止まりました、けれども一寸も食事が進まないので母さんから奬められた『錠劑わかもと』を買求め服用し初めました。服用する中ぼつぼつ食が進む樣になり、時々起る腹痛も徐々になくなり、目方も約一貫匁増し、身體も非常に肥えて參りました。そして七月十七日執行された徴兵檢査には甲種合格となり、今年一月下旬には滿洲獨立守備隊へ入營致す事となりました。

愛知　荒木正二

若返り爺さん

中島菊夫（文並畫）

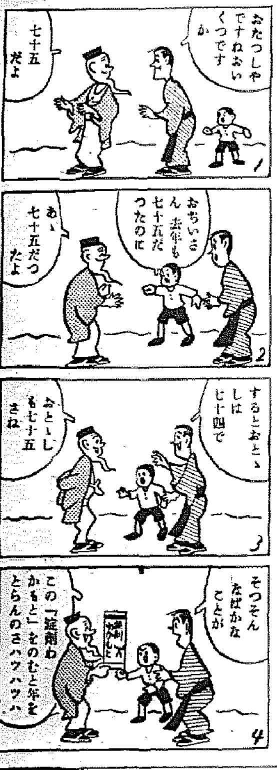

趣味と學藝

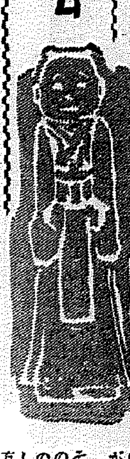

三たび聽く巨匠 (二)

上野直昭

歐洲の名高い音樂家が相次いでわが國に渡來したことは好樂家にとつて世界大戰のもたらした大きな恩惠であつた。これは當時の帝國劇場の山本専務の多少冒險的な企畫でもあつたが、非常な成功をもたらしたと共に、私共には當時を想ひだして感謝の念の新たなものがある。而してこれが先驅となつたのはエルマンの來朝であつた。已にビクターレコードによつて其のやはらかな美しい音は好樂家連中にひろく知られてゐたことでもあり新聞の宣傳もよくきいて東京では先づ五日間豫約つゞきの上に、地方興行がすんでから又三日間何れも盛況を極めた。大正九年の始めであつた。東京以外の演奏會の事は知らないが、東京の會には悉く行つた。入りきいたわけになるが、帝劇の三階から谷底の如き舞台を見下しながら緊張した氣持で彼の姿を想像しながら待つてゐた初日が鮮やかに想ひだされる。

◇……

時間が來ていかにも氣軽な調子で出て來たエルマンを見て先づ驚いた。あの柔かな音で想像してゐたのとは凡そ似ても似つかぬ姿だつたからである。已に相當禿げた大きな頭が大げさにいへば身體全體をかくすかと思はれる位であつた。而して奏き初めると二度びつくりした。あの頭が融通無碍に動きだす。足で步き廻る。而して打ち振り打ち振る頭や身體から流れだす音は更に又驚きであつた

◇……

あの頭の中は殆ど音が一杯で他のものゝ入る餘地はないのであらう。汽車の中でも彼は練習をつゞけてゐるといふことをきいた。し、又演奏會がすむと家へかへつてからもう一度同じ曲目を奏き直して見るといふことも傳へられてゐる。多くの名高いヴイオリンの大家を作り上げたアウエル　彼も其弟子の一人であつた——の處に大家連中が集るときなどにも、他の連中が遠慮してゐる内に先づ奏きだすのは彼だと、あるときこれもアウエルの弟子で、エルマンより前に日本に來たが、レコード樂手でなかつたために左程騷がれずにしまつた——專門家の間には隨分高く評價されてゐたが　ピアストロが嘗て私に語つたことがある

◇……

それから五年たつて大正十四年私共は伯林でヴアイオリンの名先生たるヘツスからエルマンがベベになつたといふ話をきいたが二年間程それは遂に伯林には來なかつた。それから又四五年たつて昭和六年の春、私は再度の渡歐の折に伯林のフイルハーモニーで彼をきいた。エルマンも其昔とは幾分年がふけてゐた。休憩の時にぱつたり前述のヘツスに會ふと、いきなり「素敵な奴ぢやないか」といふ。私は其數日前にきいたメヌーヒンの壓倒的な印象を想ひ浮べて、否へようとすると氣ぜはしい先生はもう向ふの人に忙しさうに話しかけてゐる「素敵な奴」をくりかへしてゐたのであらう。全く夫れには違ひなかつた、只私は此時打出の小槌の様な頭の振動がずつと減じたことを見た

◇

それから又七年たつてゐる。昔の方は先頃のラヂイオでラローのアンダンテが遺憾なく、圓熟した美しさを示してゐる。腦の方の印象は如何あらうか

曲目決定　廿三・府民館

エルマン演奏會の京城におけるプログラムは左の如く決定しました

【1】奏鳴曲イ長調（クロイツエル）ベートーベン

【2】協奏曲ホ短調　メンデルスゾーン

【3】A・G線上のアリア　バツハ

B・豫言の鳥　シユーマン

C・ハンガリア舞曲　ブラームス—ヨアヒム

D・スペイン舞曲　フアリア—クライスラー

【4】A・メロデイー　チヤイコフスキー

B・チゴイネルワイゼン　サラサーテ

なほ、以上の曲目の解説は近く本欄に發表します

今年の天文現象（上）

日食二回に月食一回

◇—但し日本とは縁が遠い—◇

理學博士　山本一清

本年は日食が二回、月食が一回ある、六月九日に皆既日食があり十二月三日に金環食があり、十一月十八日に月蝕がある

六月九日 の日食は日本では見えず、部分食としても見る事は出來ない、南太平洋の一部分とペルーの西海岸だけである、この日食の面白い點は、昨年北海道でよく見えた日食の皆既時間が一分二十九秒であつたのに、今度のは太陽が全然見えないで居る時間がずつと長く、正午頃南太平洋上で見れば七分七秒と云ふので、こんなに長い **皆既時間** はレコード破りである、陸地のペルーではそれが三分半につまるのであるが、それとても北海道の數倍の時間がある、そのために六月七日の日食は學術的にいろいろ價値があるので見のがすべからざるものであるが、何分にも南太平洋上とペルーだけ故に地理的にまずく、昨年のやうに各國の學者が集まつて大騷ぎをやるやうなことはあるまいと思ふ、しかし本年後に一時日食はなくなり、一九四〇年の一月に又日食がある豫定になつてゐる、この時の日食はブラジルからアフリカの南端ケープタウンに至るまでの所に見える、その次の時は一九四一年だ、これはシベリアから滿洲の北部までの所で見える、更にその次は一九四三年で、ベーリング海峽から北海道の一部分で見ることが出來る

十二月三日 の金環食は內地では部分食として見えないが、小笠原や硫黄列島では完全なものを見る事が出來る、この金環食見た目には美しいが、學術的には大して意味がない、皆既日食はすつかり **太陽面か** くされそのためにコロナや光炎の研究が出來るのであるが、金環食では太陽のほりが輪のやうに月の周邊にはみだしてゐるので、コロナや光炎が見えないのである、つまり皆既日食の時は月が地球に近いところにありその姿が大きく見えるので太陽を隠し終ほせるのだが、金環食の場合は月が地球より稍遠いので月の形が小さくなり、太陽を隠しきれないのである、十一月十八日の月食は **部分食で** ある、皆既月食であると、月が赤黒く見えて面白いが、部分食では地球の影が黒く月面の一部に見えるだけで、地球の圓い事を見るにはいゝか、大して學問的な意味はない、又この時の月食は月の出と殆んど同時なので、月の出を見る事の出來ない所では駄目である

熱風を孕んで沙漠を行く！

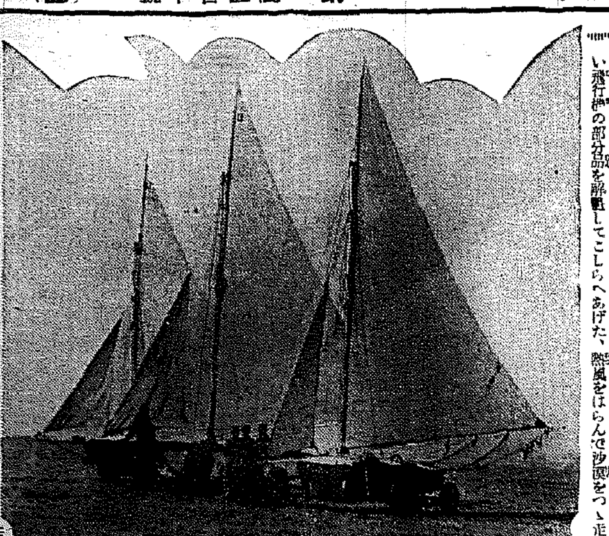

アフリカのイスメリア（英領）に生れた「沙漠ヨツト」である、帆は帆として船體は全部舊い飛行機の部分品を解體してこしらへあげた、熱風をはらんで沙漠をつゝ走るのである、イスメリアにはこの「沙漠ヨツト」のクラブが出來てゐるが會員はみな飛行家だ、彼等は此ヨツトを利して沙漠をゆくを「航海する」といつてゐる、彼等は又この新しい「沙漠ヨツト」の普及發達によつて今まで沙漠に於る唯一の船といはれてゐた駱駝を驅逐するのだと意氣込んでゐる

海外短信

◇新聞記者に「デイドロー賞」—フランス、支那の兩國外務省とフランスの東洋航路メツサジユリイマリチイム（M・M）會社とで今度優秀なフランスの新聞記者に與へる「デイドロー賞」といふのが出來第一回はルジエルナル紙の主筆ヴイダル・ブラツシユ君に授與された同賞はマルセイユ、上海間の往復旅費、支那滞在三ケ月間の費用を負擔するもので、新聞記者の對支認識を大いに深めて貰はうとするもの

◇定員四十九名の劇場—ウイーンに最近定員きつかり四十九名といふ小劇場が出來た、これは場所が狹いためではなく、オーストリヤ政府は定員五十名以上の劇場から劇場税を徴收することになつてゐるもので、かくも小さな劇場が出現したといふ譯、しかもこの劇場はその筆蹟に無駄が多いといふので大はやりださうだ

◇沙翁の自筆——シエークスピアの自筆の原稿が一枚發見され、ニユーヨークで賣買されたがその價格三百六十弗、ニユージヤーシイ州のウイリアム、パターソン氏の筆蹟學者の鑑定で發見されたものである

ハワイの鳥をアメリカ風に

ハワイの鳥がアメリカン・スタイルの歌を唄ふ様に仕込まれると云ふユニークな話。

ハワイには、……特にその歌を愛する人々が多く、地方的ではあるが愛鳥家的な感覺なるものさへ出來てゐると云ふ麗しさである、ところが、鳥の歌は何時も同じで、人間の歌の様に流行がなくてはと、今度アメリカの高價な、聲の良い鳥を輸入した。

そして、彼等は鳥を一つの大きな隆盛とでも思つてゐるのか、惜しげも無く放して仕舞つたが、その趣旨は、斯くすれば、在來の鳥が聲の良い、調子の揃つたアメリカの鳥に習ひ、所謂アメリカン・スタイルの鳥が出來上るであらうと云ふにあると

不連續線

敵

僕が女を連れて歩いてゐると「あれは誰だ」と聞くから「僕の敵だよ」といつたら、驚いてやがつた。「敵ぢやあるまい。アミだらう」と、まだ、腑に落ちない顔つきをしてやがつたのには、今度は、こちらが驚いちやつた。「敵さ。アミだから敵さ」といふと「アミなら、敵でなく味方でなくつちや」と、まだ、こだわつてるのさ。そこで、僕は敎へてやつたよ。遊廓へ行つた時、自分の相手をする花魁のことを何といふかといつてね。「あひかただらう」といふから「どんな字を書くか、知つてるか」と、逆に聞いてやつたら「敵といふ字と、娼妓の娼の字ぢやないか」といふのさ。「それ見ろ。自分の相手に出る花魁なら、自分と一番親しい譯ぢやないか。その親しい花魁のことを敵娼と稱して敵といつたつて、何も不思議はないぢやないか」つてね。すると、奴さん「わかつた。よくわかつた」つて、頭をペコ／＼下げやがつたよ。その位のこと、君も知つとけよ。

十一年度十傑　キネマ旬報の選出

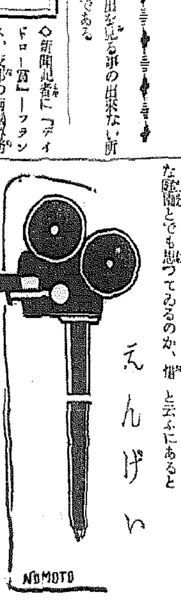

キネマ旬報の昭和十一年度の內外優秀映畫選衡は映畫評論家の精鋭四十二氏によつて慎重に行はれたが左の通りベスト・テンを決定した、外國映畫ではジヤツク・フエデの「ミモザ館」を第一位に推したのは先づ妥當なものであるが、フランク・キヤプラ、ロバート・リスキンの「オペラ・ハツト」がアメリカものらしさの粹一點張りで堂々ベスト・スリーにあげられてゐるのは大いに光つてゐる　日本映畫では溝口健二が「祇園の姉妹」「浪華悲歌」に示した良心が絶對的に賞讃されてゐるが時代ものは伊丹萬作の「赤西蠣太」を除いては「股旅千一夜」がシナリオの良さを買はれて「荒木又右衞門」とゝもに次點にあげられてゐるのみで何となく

◇外國映畫

1 ミモザ館……ジヤツク・フエーデ作品（佛トビス）

2 幽靈西へ行く……ルネ・クレール作品（英ロンドン・フイルム）

3 オペラ・ハツト……フランク・キヤプラ作品（米コロムビア）

4 白き處女地……ジユリアン・デユヴイヴイエ作品（佛S・N・C）

5 地の果てを行く……ジユリアン・デユヴイヴイエ作品（佛S・N・C）

6 罪と罰……ピエール・シユナール作品（佛ジエネラル）

7 科學者の道……ウイリアム・デイターレ作品（米ワアースト・ナショナル）

8 上から下まで……G・W・パブスト作品（佛トビス）

9 人生は四十二から……レオ・マツケリー作品（米パラマウント）

10 ドン・フアン……アレキサンダー・コルダ作品（英ロンドン・フイルム）

◇日本映畫

1 祇園の姉妹……溝口健二作品（第一映畫）

2 人生劇場……內田吐夢作品（日活多摩川）

3 浪華悲歌……溝口健二作品（第一映畫）

4 一人息子……小津安二郎作品（松竹大船）

5 赤西蠣太……伊丹萬作作品（千惠プロ）

6 家族會議……島津保次郎作品（松竹大船）

7 兄いもうと……木村莊十二作品（P・C・L）

8 彦六大いに笑ふ……木村莊十二作品（P・C・L）

9 情熱の詩人啄木……熊谷久虎作品（日活多摩川）

10 秘境熱河……芥川正麓編輯（滿鐵弘報部）

間奏樂

松竹大船の坂本武が我が家へ醉つて女房を相手にくだをまきながら「明日は豆撒きだが家でも豆を買つてあるかい？」に女房が「家では毎年豆を撒いても鬼が入るでないから豆は買ひませんよ」に坂本女房に指をさし「鬼は鬼でも内鬼を外へ出すんだよ」は　天下らしい

◇邦畫ニユース◇

—千惠藏映畫では獨立十周年記念作「夜討內匠頭」の近く完成を期として新に撮影所敷地を選定中の處左の如く決定を見た

『千惠藏映畫の歌』我等こと映畫の王者新しき希望に光り輝へるは久遠に荷ふ使命なりおゝ輝くは千惠藏映畫

芥川賞

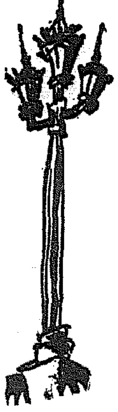

苦節十年組に授與さる

石川、冨澤兩氏のこと

第四回芥川賞がこの程決定を見た

「普賢」　石川淳

「地中海」　冨澤有爲男

石川氏の作品は「作品」誌上に連載された中篇小説で、所謂私小説畑のものである。「普賢」の文學的價値は此處で云々するのを差し控へるが、此の作品を曾て東京朝日紙上で某批評家が激賞の辭を與へてゐたことがある。私小説としては一風變つた作風のものである。石川氏は既に四十歳に手の屆く人で、正に苦節十年組の一人に相違ない

多年習作を仕事とされ、小説を發表した事はこゝ數年間で比較的新しい、別に文壇の黨派に關係するやうな事なく、孤獨精進の道を辿つた人のやうである。

その蛍雪の勞こゝに酬いられた事、文壇の一快事たる事を失ふまい

—◇—

冨澤氏も既に不惑に近い人である、才人冨澤の名は一部の間ではもう隨分古くから知られてゐたものであつた、氏は繪をよくし小説も書くと云ふ多才家で、繪は岡田三郎助氏に師事し文學の方は佐藤春夫氏に學んだ、官設の展覽會で筆者も一二度見た事があるが、その畫風は華麗で至極甘美なものであつた、氏の佐藤春夫氏に對する傾倒ぶりは「田園の憂鬱」を讀んだら、罹つてゐた病氣がけろりと癒つてしまつたと云ふ逸話をもつてゐるのでも解る通り、近頃稀なものらしい、これまでも一二の單行本をもつてゐる。「地中海」は氏のパリ遊學からヒントを得たものであらう。芥川賞を契機として、才人の前途は洋々たるものがあらう

—◇—

この度も四十近い人が賞を得てゐるし、この前の時の鶴田、小田兩氏にしても三十を大分出た人であるし、第一回の石川氏にしても三十過ぎの人であつた。學校を出たばかりの人とか、二十代の青年には一寸手の屆かないものゝやうに芥川賞は見える。文藝道に年齢はなく、二十代では傑作が書けず三十代でそれが出來ると定つた譯ではないには相違ないけれども、特殊な天分をもつてゐない限りどうも年上のものゝ方に分があるのは致し方のない事であらう。又同一レベルの作品とすれば、年とつた多年苦勞した人の方に賞をやりたくなるのも人情であらう

—◇—

芥川賞は新人登場の一大部門である、これを目指して作品をものし、同人雜誌をやる人も反省してみなければならない問題も一横たはつてゐるやうだ

芥川賞に刺戟され、芥川賞をとつてやらうといふやうな、競馬の穴でもねらふやうな根性が創作の動機で同人雜誌刊行の土臺になつたら、それこそ意味ないもので、芥川賞なんかなどと、眼中に置かないやうなものでないと、立派な作品は書けないやうな氣がする、別の言ひ方をすれば、芥川賞が目の前にちらついてゐるやうな連中には芥川賞を授與されるやうな作品は先づ出來ないと言へやう。この事は三十過ぎの、十分たゝきこんだ作家精神をもつてゐる人には餘計なことであるが、二十代のいくらも才はあり、教養はあつても、人間としての衛のかたまつてゐない青年には、まんざらのおせつかいではないと思ふ。筆者も、芥川賞に惡かれて眼の浮いてゐるやうな芥川賞を貰ひたくても、到底さういふ傑れたものが書けさうになささうな若い人を散見するからである。

—なほ第四回直木賞は木々高太郎氏（慶應大學醫學部教授林髞氏）に授けられた」（川崎高太郎）

今晩のラヂオ

六時童話（金）伊東倫子外▲六時二〇五分婦人講座（城）醫學博士高橋榮▲七時三〇分講演（東）下條康麿▲八時浪花節（大）京山若丸▲八時三五分時事（東）評澤寛美代次▲八時五〇分連續舞台劇（東）河原崎長十郎外

お母様がたへ　弱い子供に惱む

◆全鮮小學校の兒童、特に七歳から十二歳迄の男女兒童の體質狀態を見ても、平均四・五％の營養不良兒を認めるといふ事だから驚かざるを得ない。

◆この營養不良兒が地方よりも都會に多く、その殆んど大部分が虚弱體質であるといふ事だ。この虚弱體質兒に最も大切なものは消化力の素、榮養の源の快眠、快食、快便である處から體質の健康增進に『どりこの』を奬める事が今殿方に盛んになつてゐる。

◆「どりこの」は胃腸の消化を要せず速く吸收されて榮養を增進し、用を通しても胃腸をわるくする事がないので兒童の健康增進には此の上ないものである。虚弱なお子様に惱む御方へお奬めしたい。

健康素（ケンコウソ）
特許原料　濃厚卵黄　ミルク
榮養菓子研究所

波狀温布劑
正しい温布に
キンソール
特に肋膜炎、流感、喘息等胸部疾患に愛用し著効を顯はる
株式會社　和光堂　東京神田

カロメ　ケチヤツプ
最上の品質

キングレコード
三月新譜
躍進又躍進！嘉進キング　今月も傑作優秀盤ぞろひ！

傑作流行歌（一枚一圓）
淺間日ぐれて　三門順子　林伊佐緒
夜霧の彼方へ　樋口靜雄
野營の夢　三門順子
草に眠る勇士　近衛八郎
京の三條　新橋・みどり
明治の戀しや　三門順子
東京さのさ　林伊佐緒　新橋・みどり
東京おぼこ　三門順子
青空眺めて　林伊佐緒
嬉しいネ本當にネ　三浦房子
國境おろし　林伊佐緒
娘々夜曲　三浦房子
合歡の並木　樋口靜雄
主題歌　涙の母子草（母子草の歌）　松島詩子
戀の騎士　杉井幸一
ジヤズソング　春が來るそな　ミツキー松山
マロニエの木蔭　松島詩子
夢見る薔薇　杉井幸一

既發賣傑作盤
あゝ我が戰友　近衛八郎
愛馬よさらば　近衛八郎
お別れネ　松島詩子
仰ぐ銀嶺　林伊佐緒
北極光の下に　樋口靜雄
新月抄の歌　鶴田のぼる
八木節ルムバ　林伊佐緒　樋口靜雄
滿洲娘　新橋・みどり
月のあれは　近衛八郎　井口小夜子
若い二人が　三門順子
君は滿洲　三門順子
追分月夜　三門順子

獨唱・國民歌謡
ミネトンカの湖畔　長門美保
印度の村より　永田絃次郎
青年行進曲　永田絃次郎
日本よい國　井口小夜子
朝は富士はほのぼの　永田絃次郎
荒城の月　井口小夜子
野ばら　永田絃次郎
月光のワルツ　長門美保
兩影　永田絃次郎
舞踊小唄（花柳流十二ヶ月）

既發賣盤・春花
色の明治日本姿　三門順子
初午太鼓　三門順子
春ひらく草　立石千代枝
乙女七草　三門順子
長明（踊りレコード）
大木供　廣原が女奴り

演劇レコード
雪之丞變化
二筋道
新內　唐人お吉
演說　英雄出でよ！

獨逸テレフンケン式吹込

浪花節
玉川勝太郎　板割淺太郎　平手造酒
港家小柳丸　新門辰五郎　忠治　深川裸祭
浪花亭綾太郎　佐倉義民傳　壺坂靈驗記
龍甲齋虎丸　地雷也　電と八角
俚謡・新民謡　大競演會
安來節
漫談　井口靜波　國定忠治　浪曲學校　チンドンヤ
落語
漫劇
謡曲
琵琶
義太夫
三勝半七　竹本土佐太夫
三十三間堂棟由來　竹本土佐太夫
近頃河原達引　竹本津太夫

お子様のレコード
童謡
君が代行進曲　河村順子　高城百合子　小坂由也子
にらめつこ
可愛いお雛さま　河村順子
ナハトビ　河村鳴子
兒童劇
コグマノコロスケ
のらくろ小隊長
のらくろ鬼少尉
レコード物語
牛若丸と辨慶
廣瀨中佐
體育レコード
ラヂオ體操

キング特約蓄音機店にあり

東京小石川　大日本雄辯會講談社

体力増強

ポリタミン

胃腸消化力の減弱に因る……

病衰、虚弱に

病中病後の衰弱や虚弱体質の人で、どんなに滋養を攝つても、一向に丈夫になれないと云ふやうな場合には、得てして胃腸に消化障害を伴つてゐるものです。ですから、こんな人の滋強劑は、「胃腸を害せず、消化の煩ひもなくその儘吸收されること」を第一條件とし、更に体内諸機能を盛んにするものが最上です。そしてこの理想に合致するものは消化蛋白アミノ酸であり、このアミノ酸を主成分とする滋強劑はポリタミン以外にないと云ふことを特に御注意願ひます。

アミノ酸獨特の三重作用を發揮す

ポリタミンは**牛乳蛋白**を原料とし、之を胃腸酵素を以て人工的に消化し、眞空蒸餾で極度に濃厚にしたアミノ酸綜合劑で……

①血液構成原 ②發育素 ③体重増加素 ④エネルギー原 ⑤ホルモン合成料 ⑥食慾増進素等重要な使命をもつたアミノ酸を全部含有してゐますから、次のやうな三重作用を發揮します。

食慾を進め、便通を調整す

ポリタミンをのんで先づ現はれる効果は、食慾のすゝむこと、便通のよくなることです。之はアミノ酸獨特の細胞賦活作用によつて消化液の分泌が盛んになるためです。殊に最近この分泌作用の比較實驗によつて、本劑は從來の食慾増進劑よりも強力なことが知られました。

体重を増し体質を強化す

アミノ酸は体蛋白の構成分として絶對に缺くべからざるもので外の榮養素では之が代用は出來ません。その上、アミノ酸は体細胞を刺戟して新陳代謝を盛んにし体質を強化する作用があります。ポリタミンはこれらの作用によつて、体重を増し、或は活動力を盛んにし、或は病氣に打ち克つ力を强めます。

ホルモン作用を強調す

アミノ酸は又、副ホルモンとも呼ばれるもので、それ自体ホルモン様作用をもつのみならず、微量に於てすらアドレナリンその他ホルモンの作用を强力ならしめ、或はその合成材料となることが明かにされてゐます。

ポリタミンの体力増強効果は實に如上の諸作用に基くものです。

發賣元 大阪市東區道修町 株式會社 武田長兵衞商店
製造元 大阪市東淀川區堀上通 大五製藥株式會社
關東代理店 東京市日本橋區本町 合資會社 小西新兵衞商店

頗る甘美味の液劑です

小瓶(一圓五五)
中瓶(二圓五〇)
大瓶(四圓五〇)
各地藥店にあり

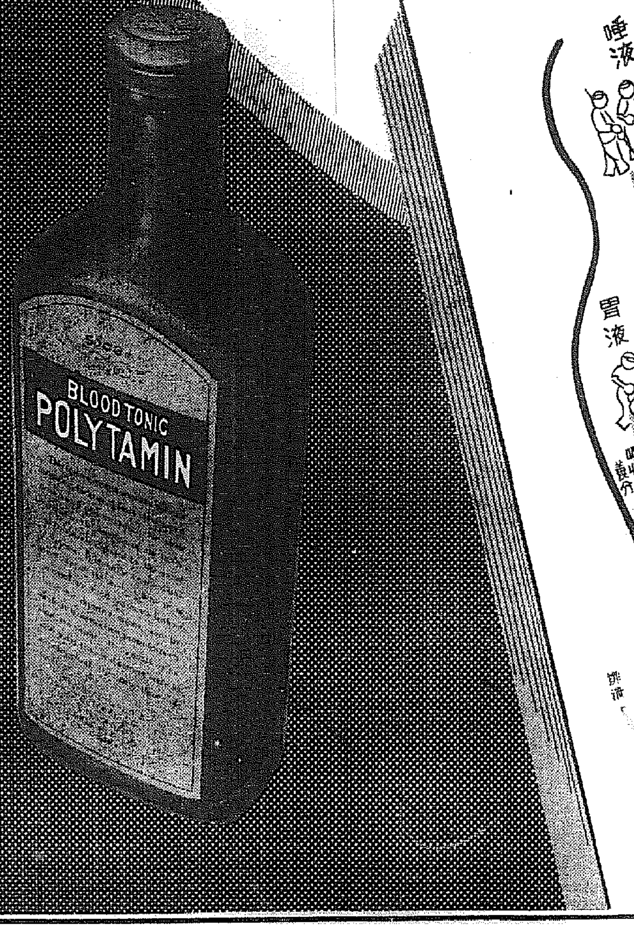

左右を比較して下さい

一般滋養品を攝つた場合

先づ口腔内で咀嚼され、食道を通つて胃に運ばれ胃の消化作用をうけて、その中の蛋白質はペプトンに變化します。次で腸に送られ、膽汁、膵液、腸液によつて消化の仕上げをうけ、最後の成分であるアミノ酸に分解して、茲にはじめて養分として吸收されます。従つて胃腸消化の悪い人には、肉類や卵のやうな一般滋養品や、未消化性榮養劑では充分消化されず、思ふやうに身につかぬわけで、滋養は攝るが一向丈夫になれないと云ふのもその爲です。

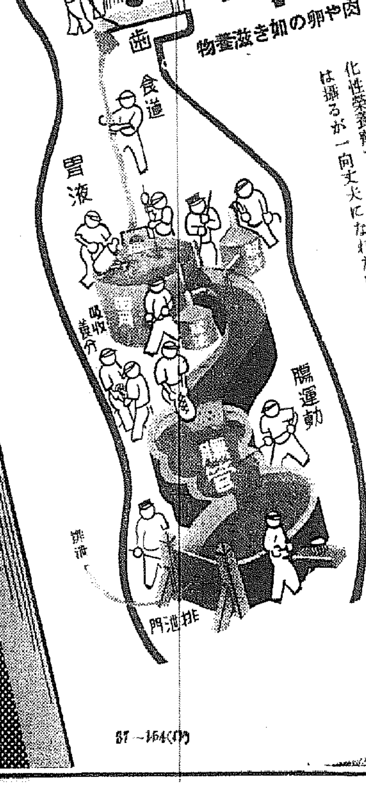

アミノ酸を攝つた場合

アミノ酸は、蛋白質を消化しつくした成分ですから、咀嚼作用は勿論のこと、胃液、膽汁、膵液、腸液の消化作用をうける必要なく、そのまゝ腸から吸收されて、或は血肉成分となり、或は活動力のもとゝなり、或はホルモンを増殖する等重要な作用を營みます。それ故に、胃腸消化の悪い人にもムダがありません。ポリタミンが榮養劑の白眉として四百名を超ゆる醫學博士の推奬を得てゐるのは、このアミノ酸を主成分とする唯一のものだからです。

粂平内 (82)

小金井蘆洲 演
稲田勇 畫

左褄(三)

「まア何んと云ふ御親切な方が世にはおあんなさるのでせう。親子四人ながらお引取りを頂くだけは捌ろない場合にはお願ひするといたしまして、この大枚の金まで頂きましては冥加に餘ります、これだけは頂戴する譯に參りませぬ」

「いや、さうでねえ、武士が刀を拔いたとひとつことで、江戸ッ兒が出した金を引込めるなんてそんな含なこたア出來ない。ヤア取つて置いてお呉んなさい」

何から何まで親切にも行屆いた言葉。親子四人はたゞ嬉し涙に暮るも盡つて、源八を伏拝んでゐるばかりだつた。

やがて源八は、明朝を約して元氣よく踊つて行つた。

翌朝になると夜が明けたと思ふと、もう源八は駕籠を擔がせて黒船町からやつて來てゐた。

そして何くれとなく指圖をして病中の清六を第一番に駕籠に乘せ世帶道具は一纏めに荷車に積み、避難にはもう尾張屋へ引越つてゐた。

枕橋を越して大川橋を渡り、當時門は東仲町にある尾張屋、當時江戸で有名な會席料理で、まづ好い料理屋といへば柳橋に多くあつたのだが雷門のために客を招び、それも極めて秘術を要するなどといふ場合には尾張屋へ來たものだつた。だから好い客が來る。從つて懐中も有福といふわけである。

新兵衛は待ち兼ねてゐたといふ風に玄關へ出て來て、

「ヤア親分さん、よく來てお呉んなすつた。委細は源八から聞いて居ります。いやもうとんだ御難儀にや及ひませぬ。さアお入り下さい。兎も角も奧の部屋が不用になつて居りやすから、當分あれにおゐでなせえ。源八、早くお連れ申して呉れ」

「おつと合點だ。親分さん心配することは少しもありませんよ。却つて遠慮深いと怒るやうな男です。自分の家だと思つて平氣で居てお呉んなさい」

と、揃ひも揃つて淡白した氣象の男同志。

親子四人は總れ源八に連ばれたが、八疊に六疊に四疊半のなかなか立派な部屋、居間へ通つて見ると火鉢には火が埋けて菓子までが出してある。

殊に清六の寢る場所には薬瓶らしい薬罐がちやんと置いてある。三輪屋一家はまるで夢見るやうな心地で、世親お節もたゞ／＼恐縮するばかり、

「これはまア、私共にこのやうな立派なお座敷は勿體なうございます。のうお里や」

「ほんとうでございますね。餘りこれでは恐れ入りますが、源八さん、お變へたいのでございませうか」

「なアに、遠慮なんかいるものかね今日からお前さん達の住居だ。自由にしてゐなけれや損ですよ。」

「さア／＼此方へ／＼」

源八は清六を帯の中へ抱き入れて腰かすやら何もかも一人で切廻してゐる。

さて一段落ついたところで、新兵衛が、

「清六さんとやら、まア／＼腰ておいでなせえ。決して遠慮には及びませんよ。源八から委細の話を聞き、我ア出過ぎたやうだが此方へお引取り申しました。彼て惡い間奴のためにぐづられて黒船町の小間物屋さんがどうかうといふ噂も聞いて知つてゐた。ところへ源八の話、聽い、内情をする惜い諸生だと、餘計に貴方々がお氣の毒になつて、まアこんな譯になりました。他人だと思ふから遠慮も出る。清六さん親類だと思つてごゆつくり養生をなさいましよ」

と、慰めるに張屋新兵衛、また八百屋源八の誇らひ心、やうやく清六親子は安住の地を得て、手を合せたい位だつた。

清六は尾張屋に出入りの醫者に掛けて貰ひ、不自由なく暮して行くうちに、病も次第に輕くなつて行つた。

三輪屋親子はたゞもう歡喜の淵に沈んでゐた。

大阪天王寺のシムクダシ
円　岩崎大海堂　セメンヅ菓子
二セモノあり 円印に御注意

專賣特許　昭和吸入器
自由自在移動式
清潔、簡便、堅牢、優美
吸入器具の絶品として醫學博士・大學病院諸權威の御推奨を賜り廣く一般御家庭の御愛用を得て居ります
入用の方は説明書贈呈
全國有名薬店百貨店にあり
一家常備・明かるい家庭
定價四圓八十錢
東京・日本橋・室町・東商會

皮膚チャーージ
●指間水虫・股間いんきん
●顔・手足のアレ
ムズカユキ皮膚病
水虫、たむし、いんきん、ニキビ吹出物、頭名手足のアレ、毒虫、蚊、南京虫の害に是非一度を！汚れず痛まず患部に塗布療法
定價　卅錢、五十錢、一圓　二圓、三圓、五圓
東京神田花房町　山崎帝國堂

ミツリリーニペン
書きよく　錆びず　強くて　値の廉い
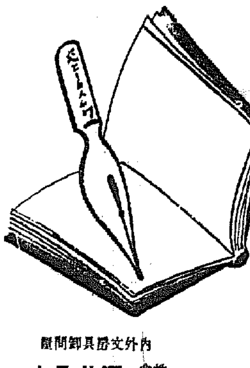
内外文房具卸問屋
大阪　株式會社　澤井商店

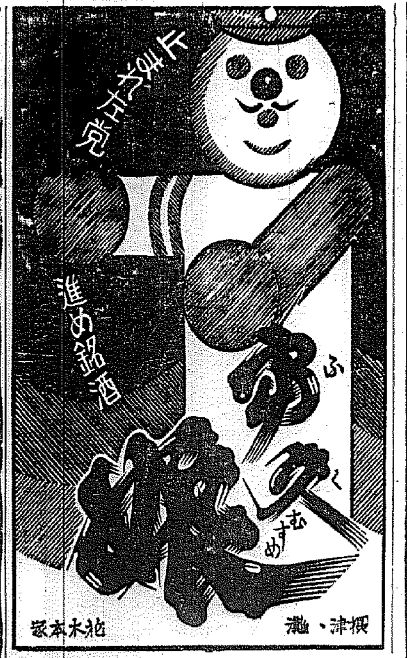
上方名物
進め銘酒
ふくむすめ
攝津・灘
本家　木村

喀血　内出血　外傷
トロムボゲン
肺結核　ホルモン　摂出製劑
内服強力止血劑
血炎　鼻血　月經過多等一般出血に對し極めて短時間に血液凝固　血栓形成を促進す
各大學病院各科賞用
一〇錠　・七〇　二〇錠　一・二〇　五〇錠　二・七〇　一〇〇錠　四・八〇
「喀血の治療法」無代進呈
注射液　五〇瓦入　五本入　一・二〇　外に注射液粉末等あり
藤澤友吉商店　株式會社　大阪市東區道修町　東京日本橋區本町

昔も　今も
効能　逆上を引下げ便通をよくしばい毒りん病諸毒を下す
効能で賣れる　ひふく　ひゑきそり
（藥價）一週分廿五錢　三週分一圓卅錢　一週分五十錢　五週分二圓　▲送料十錢　海外四十二錢
大阪高津表門筋
本家七ふくや伊藤長兵衛
振替大阪九七三・電南七二九

お肌のために
どれが良いか？
と一度でも品質をお選びになつた方なら……きつとクリームは矢張りレートと申されます

それは何故でせう
一、濃度が高い故、お肌にシツトリと快よい潤ひを與へ、肌アレは勿論、ヒビ、アカギレ、霜やけ等を完全に防ぐからです
二、乳化が完全故、伸びが理想的で、すぐお肌へ溶け込み、新陳代謝を旺んにして柔軟に、彈力のある若肌にするからです
三、お化粧下としては、白粉のツキ、持ちを素晴しく良くし、又紳士のヒゲ剃り後に用ひては、百％の男性美を發揮するからです

渡欧する
原節子孃の話
近々に渡ちますの！　氣候が變化しますから呉々も肌アレを御要心……と皆様が氣を配つて下さいますが御安心下さい！　此の通り日常愛用のレートクレームをウンと仕入れて參りますから！　外國で大和娘の肌自慢かな、柔肌を磨つて參りますワ！

肌アレ解消！
レートクレーム
株式會社・平尾賛平商店

京城劇場
二月十六日より毎夕五時半開演
一九三七年型新作總ざらひ
東京少女歌劇
竹内マリ子、奈良輝子、高木喜久代、正木北子、春日龍子、一條冬子、小泉龍子、原一子、水戸咲子、浦水仲子、外數十名出演
トテモ素晴らしい鮮烈な感覚と快適のリズム豪壯華麗な大舞台を展開ファンル贈る醉在感と歡喜春の魅惑と夢を一杯に滿へ御一樣の御覧を興奮させる事でせう

京龍館
十八日より四日間
ユニヴアーサル特作日本版
ジエームス・ホエール監督　ボリス・カアロフ主演
フランケンシユタインの花嫁
大船超特作
ゼームス・槙原作・小津安二郎監督
オールトーキー
一人息子
京都下加茂特作
柳川眞一原作・大曾根辰夫監督高田浩吉主演
オールトーキー
名與三郎雛子浮

寶金座
十六日封切四日間
正午より晝夜連續三回
各席全部・大人四十錢
學生・小人・三十錢
小學生は七錢です
マキノトーキー時代劇
清水英太郎、大久保清子主演
神州斬魔劍
愈々佳境に入る
神馬レツクスの復讐（總篇）
マキノトーキー現代劇
珍優・田村邦男主演
ラクゴ・オペレッタ
コロムビア聲優マンガ
二階の花嫁
脱線自動車

明治座
松竹キネマ
二月十六日より　上映時間表
京日世界發聲ニユース　11,30　3,10　7,00
アナ・ベラ主演　東和商事提供
夜の空を行く　11,40　3,20　7,13
朝日世界發聲ニユース　1,24　5,03　9,01
松竹京都まげもの・ジヤズユメデイ
二代目彌次喜多　1,36　5,16　9,13

浪花館
十四日より五日間
ワーナー・ナショナル超特作日本版
ジヤツキ・クーパーメリー・アスター共演
僕は軍人
新興京都特作トーキー
木村惠吾監督　市川男女之助　歌川絹枝主演
武道傳來記
淡六の當世五人男より「好評又好評…」
新興大衆超大作トーキー
河津清三郎、山路ふみ子主演
後の寢快男一代
入場料大衆席大人卅錢　學生廿錢

喜樂館
二月十七日……二月二十三日……七日間
（一）日活ニユース
（二）極彩色トーキーまんが
（三）高橋是清自傳（前後篇）
（四）東の伊達男
○晝夜連續三回入替なし午前十一時三十分より
○毎日先着三百名樣に坂東好太郎氏より寄贈品贈呈（本週間中）

中央館
十八日より四日間
廿一日まで
階下均一十錢
小川國松明・清江主演
母の心
ニユーアヴサール大活劇
天空快速王
第一・二・三・四篇八卷
霧隠忍術旅
綾小路三郎・小川雪子主演
毎日晝夜三回興行
第一回　一、〇〇
第二回　六、〇〇
第三回　五、〇〇

朝日座
二月十五日より
毎夕五時開演
東西名題大歌舞伎
尾上多見丸
尾上多門
市川京十郎
市川若藏
第一、二の替り狂言
第三、鳥邊山心中
第四、河内山宗俊
第五、土屋主税
二人獅子

團成社
十九日封切（五日間）
毎日三回
六時半十時半一時半
巨匠フリッツ・ラング監督
M・G・M超大傑作
シルヴイア・シドニイスペンサー・トレイシイ主演
激怒（全鮮獨占封切）
特作
ロバート・テイラーロレッタ・ヤング主演
廿世紀フォックス超特作
イスラー監督
愛の花籠
若き美男美女が醸す戀の情熱と深みを新興特作映畫！
オール・スター・キャスト
東部暗黒街

ワカゲキ
十九日より五日間
晝夜三回
ワーナー・ナショナル特作
パット・オブライエン
ジョセフィン・ハッチンソン共演
支那ランプの石油
ワーナー・ナショナル特作
レスリー・ハワード主演
化石の森
東日大每國際ニユース
最新式温風煖房完備
大人五〇　學生小人三〇

鮮米の特割輸量は思つたより少ない

實施以來僅に一萬三千餘石

商圈の異動なんか無い

鮮米の特別割引直通輸送に就ては殺類でも重大視し過般來調査を行つてゐたが實施開始の十一月二十六日より一月十三日までの輸送高は僅に二千二百八十八トン石換算一萬三千七百二十八石に過ぎず意外の小量に殺類でも啞然としてゐる輸送驛は釜山一六一三三（湖三〇大邱一五二、永川三〇金泉六一黄澗六六大田三一論山九五新義州一八〇古邑三〇トンの十驛で内地到着驛の主なるものは下關八七七岡山二〇横川二一五廣島一四一トンで驛地では釜山の千六百十三トンが總數量の七割を占めてゐることれを本年一月より二月初までの内地移出數量百五萬九千石（十七萬六千五百トン）十一月以降二月上旬までの三百四萬二千石（五十萬七千トン）に比すれば九牛の一毛に過ぎず果して此の調査が事實ならば明かに特別輸送六萬トンを果して消化し得るかも疑問とみられる殺類ではこの原因として

（一）鮮米が不作で絶對的な移出量が少い

（二）特別輸送の趣旨が徹底に未だ徹底せぬ

（三）從來の商取引の地盤が強固である

こと等が擧げられるが地許民が重大視してゐた仁川商圈の異動は以下の實情で案外に行はれてゐないとは皮肉な現象である

重役辭退を條件に本社誘致を主張

釜山に壓された電氣六社會議

鮮内電氣事業統制者の協議會は去る十二日開かれた鮮内五社と東京における會議をなしたが大體販賣地區を左記七區に分ち各區につき販賣價格を決定する事に内定を見た、而して近く理事會にはかり最後案を決定する事になる旨某所へ通知があつた

▲第一區北海道▲第二區東北關東▲第三區中京一帶▲第四區關西▲第五區九州▲第六區朝鮮▲第七區臺灣

而して朝鮮の公定價格は内地に比し若干廉價その他の關係で高價となるものと見られる

鮮内電氣事業統制者の協議會は去る十二日好況に惠まれ本十二年度よりは増産、中川兩鑛業とも一齊に増產を行ふこととなつた、而して本十二年度産出は前項十一年度の實績に鑑み責任出高を本年六萬五千噸から一躍八萬噸に引上げ實輸送は十萬噸の計畫を豫定込んでゐるなほ現在の所頗る好調は依然十あるであると

先づ新田委員長　金融方法を折衝

朝取代行會社の創立

朝取取引員組合の要望にかゝる代理業務の代行會社設立案は朝鮮取引所の存業務委讓決定により取引員組合では十九日の總會において正式決定をなし會社側の準備に着手するが新會社は資本金二百萬圓四分の一拂込みとする譯である、而して右代行會社の代引株式金融については從來の關係上安田銀行京城支店と新に代引株式金融契約をなすこととなる模様であるが目下新田取引委員長と安田銀行との間に次の如き點で折衝が行はれてゐる

一、金融限度を二百萬圓とするか二百萬圓とするか

一、金利を一錢三厘程度にして融通されたい

思惑金融警戒

物價の昂騰に對しては本府側でも留意しこのほど銀行に對し商品の思惑買占め等を行ふ如き金融に對しては自制されたき旨を通牒した模様である

最高値は朝取取合當時の建値たる一圓三十五錢に比し二十五錢高、昨秋の安値に比すれば六十五錢高となるので消費者離散の立場にあり從來の市價抑制策を採つて來た農林省が認可するか怎ふか疑問とされてゐる

過燐酸販賣に　朝鮮は第六區

同組合協議會

過燐酸肥料製造組合は十三日新大阪ホテルに協議會を開き當局に提出する公定價格につき種々打合せ

硫化鐵の增產計畫

十二年度は十萬噸目標

江原道附近の硫化鐵は近年稀の

東拓持株解放か

先づ南洋興發株を

東拓の資金總裁上京目下注目されてゐる安川總裁の說明以東の東拓に對して各方面から注目されて株價も見直してゐるが同社系の南洋興發會社株を解放するのではないかと云はれてゐる

南洋興發會社は資本金に對し四割の利益率を擧げ九分配を行ひ一株の利益は九十五、六圓で東拓の持株は二十萬株に達し東拓系の會社としては自營を放く優秀なものである

東拓が持株全部を解放するか或は一部を解放するかは不明であるが

木炭需給槪算

昨年中の鮮内木炭生產高は目下各道で調査中であるが農山村副業獎勵の徹底並に新鑛業の要求による伐木、製炭の能率向上等により總生產高は十年の八千六百九十萬貫の約一割五分增即ち九千九百九十萬貫を豫想されてゐる、而してこの豫想生產高を基準とする十年中の移動總越等を參酌して十一年中の鮮内木炭の需給概算をとれば左の如くである（單位萬貫）

▲供給

十年からの持越	一、四三〇
生產豫想	九、九九三
輸移入豫想（前年同樣）	二五〇

▲需要

鮮内需要豫想	八、四〇〇
輸移出豫想	八〇〇
差引十二年への持越豫想	二、四七三

江原道硫化鐵三萬噸增徵想

江原道硫化鐵十一年中産出は好況による需要激增で客年三月以降本年一月迄に七萬一千噸に達し、本年の責任出荷六萬五千噸を遙かに突破、二月末迄には八萬噸合を示現し前年に比し約三萬噸の增産豫想である

三國鑛を動かぬがこれが引上げとなれば一層增産へ拍車をかける情勢にある

證券手持增加

京城組銀十五日現在の有價證券手持高は二億八千百八萬六千圓で一月末に比し二百七十八萬二千圓減前年同日に比し六千六百六十萬四千圓の各增である

朝鮮人蔘輸移出入

昭和十一年中における朝鮮人蔘の輸移出入高は輸移出一三四、三九〇斤、五四八、四九二圓、輸移入八〇、六五三斤一九九、七四五圓で十年度に比し輸移出高一萬三千三百九十二斤四十四萬六千四百九十二圓を增し輸移入高は四萬三千三百四十八斤七萬六千二百五十五圓減少してゐる

朝取證券取引員　古野義行商店　京城黄金町二

朝鮮ビル

野口遵氏の朝鮮ビルデイング建築完成の豫定のところホテルを除く貸店舖、貸事務所は本年十一月末完成の事となつた、貸店舖は百三坪四室で一階、貸事務所は一階二百坪、二階四百二十三坪適宜に區劃の上貸すことになつてゐるが坪七圓乃至十圓で目下豫約に應じてゐる

東拓支店貸出

東拓京城支店十五日現在貸出高は定期六百八萬三千四百八十八圓年賦七百三十一萬七千二百六圓合計一千三百四十萬七百九十五圓で一月末に比し五萬一千九百二十一圓の增加

▲鮮銀對外爲替建値（十八日）

紐育	二十八弗二分の一
倫敦	一志一片十六分の十六
上海	一〇六圓

先づ三菱が茂山で特許製鍊に着手か

内地滿洲は右成績を見てから

貧鑛處理と商工當局の意向

【東京支社電話】獨逸クルップの貧鑛處理法買收交渉成立せば日鐵、三菱、昭和製鋼と三社共同出資のホルデンク・カンパニーがこの特許權管理會社となり、これが日鐵及び三菱、昭和に特許使用を許すといふ小形で貧鑛處理に當るものとしてはれるに至つた、而して商工當局側ではその貧鑛處理に當つては内地では東北地方、朝鮮では茂山附近及び滿洲では南滿地方の貧鑛に、この特許法を活用せしむべきであるとしてゐるが、第一次計畫としては、まづ朝鮮の茂山附近の貧鑛處理に當らしむべしとしてをり、内地及び滿洲は第二次的に茂山の成績をまつて着手すべしとの見解を持してゐる、從つてホルデング、カンパニー會社成立後はこの商工省側の意向を入れて三菱がまづ最初に茂山附近に於て貧鑛處理に着手するに至るのではないかと見られてゐる

硫安公定値段　三圓七十五錢

組合から申請

【東京電話】硫安製造業組合總會は十七日帝國ホテルにおいて開催七月末迄の硫安公定價格を左の通り決定し主務省に認可申請する事となつた

二月限	三、五〇	乃至三、五五
三月限	三、五五	三、六〇
四月限	三、六〇	三、六五
五月限	三、六五乃至	三、七〇
六月限	三、七〇	三、七五
七月限		

右は六、七月の需要時需物を最高としたもので此の三圓七十五錢の

埠頭に滯貨山積　土木界は活況

羅津一月中財況

【羅津】鮮殖支店調査に一月中に於ける羅津の經濟概況左の如し

▲概況　特産大豆の出廻りも本年に入り愈々激增を來たし日々平均八十車の大豆貨車を見何れもニ藏三菱、ドレフス、ワッサルド扱ひの歐州向け貨物にして一月中到着數量七八、〇〇噸に及び更に東北滿洲特産物の吞吐港たる名に背かず、豪勢振りを示し居るも配給宜しきを得ざる為め滯貨常に三、四萬噸埠頭に山積するの狀態なり、一方諸工事建設界も結氷期の爲冬眠狀態にあるも今年は市街地造成工事も一部商議側の援助により大々的馬力をかけ完成を急ぐべく資材込みつゝあり、國際ホテルの新設等議々の開催を俟へて前景氣盛なるものあり

▲貿易　今一月中の貿易額を示せば左の通り（單位圓）

（イ）

	當月中	前月比增△減
移出	六六、九四	三一六、〇七
輸出	九六、〇一	△　八〇、三三
計	二六五、八九三	△　四〇二、四三
移入	二〇六、一〇六	一、六〇六、五六五
輸入	一〇一、二三	八〇、六六
計	一四〇三、〇三	

（ロ）通過貨物　日本より滿洲國に向けられたる分は一三三、〇九七圓にして前月比增一九、八八一圓▲關東州より滿洲國に向けられたる分は二、七五一圓にして前月なきを以て二、七五一圓の增▲滿洲國より日本へ向けられたる分は九、五〇〇圓にして前月なきを以て九、五〇〇圓の增▲滿洲國より歐洲へ向けられたる分は九〇、六五、二〇〇圓にして前月比減五八〇、八〇〇圓

▲勞働賃銀　結氷期の爲諸工事は殆ど休止の狀態で勞銀も先月に比し二、三割方の低落を示せり

	最高	最低	平均
人夫	一、五〇	一、〇〇	一、〇〇
土工	一、五〇	一、〇〇	一、一〇
荷牛馬車	三、〇〇	三、〇〇	三、四〇

▲市内商品時價

	上旬	中旬	下旬
大正	三、八〇	三、八〇	三、八四
同鮮人	三、五〇	一、五〇	一、五〇
左官	三、〇〇	三、四〇	三、三〇
同鮮人	一、七〇	一、八〇	一、八〇

▲當地殖銀鮮銀兩行月末預金貸出殘高左の如し（單位千圓）

	當月分	前月分	比增△減
預金	一、四六	一、五六六	△　八〇
貸出	二三五	一八〇	一五五

穗落

北鮮紙、朝石、製鐵等は地場の新興花形株として買はれてゐるが會社内の幹部連は「懸念はさかんですな、そんな良い材料がありますか?」と暗に自社株の行過ぎを肯定してゐる▲從つて大衆買の時代でも社債は傍觀してゐる有樣で慾外の素人が儲かると云ふ有樣だ▲一般の雜株買もこの調子で會社内容は良く知らなくても强氣一貫主義が當ると云ふ傾向である

▲鮮米の特割輸送が二千三百トンに足らずで仁川側の「悲鳴も豫防」ぎの惡があり惡くすれば鮮運が尻を拭はねばならぬ格好だ

三和株式現物店　京城府明治町一丁目　電話本局②代表6101 6102 6103 6104 6105 3922

十八日午後一時入電　△高▲安

鮮銀新	三三〇	
殖銀新	二二、一〇	
京電	一三五、五	
西電	二三二、〇	
東拓新	三〇〇	
朝製鍊	二六、八	
北鮮紙	四〇、五〇	
全鱗鑛	二五、四〇	

[illegible]

當限を重視

市場は全く雜株ご人氣を集まれ朝取力株は依然として無活氣を呈してゐる前日は再び軍と政黨との對立を懸念して氣時れを顯し尾崎氏の質問で更に事を刺戟するに至らざるやと一段と懸念激化の撰合にあつたが今朝は本問題も尾崎氏をを如何に運用するか問題はたゞこの一點のみである

（當限を重視）相當の用意はしてゐるのだし▲文政黨も詳測な出方をして解散でも喰つたらその方がこはいのだからあとは豫算通過となる段取だ▲投資家はどうせ膨脹豫算によるインフレ不可避とみてゐるので將來を見越して株を物色し出もに正株を引いてゐる▲雜株が高いのは株不足が大いに物を云つてゐるのだ一流株などはみな株がないのだから買はうと云つたら相場は一ぺんに飛上つて來るのだ▲新舖など淨動株は殆んどない有樣だ現不帝相場を實現するとの强氣と見解も强ち無根なものとのみ消し去る事は出來ぬ▲朝取の代行業務はあさり組合移讓に決した

地株堅調持續

電山工作は日本重機との合併を材料に買はれたのであるが今日も一九圓丁と依然强調を呈してゐる地場が更に一段の煽りを利かせんと工作してゐるやうである業績はよいのであるからまだ上値を殘してゐるとみてゐるやうだ金鑛鑛業新は二四圓丁と强調を呈し朝石は四四圓五朝鮮製鍊三五圓丁北鮮紙は四〇圓五と何れも堅調を持續してゐる

雜株循環高

（雜株循環高）雜株の循環物色買は投資筋によつて依然活行されてゐるが株不足の間題顯著なる事を根的に强調を示してゐる今朝は東京瓦斯四圓高、一圓五高の八六圓丁新二圓高の三五圓五日本曹達は新舊共に二圓五高の東九圓丁新四圓にて關西高と滿鐵はじめ其他人造纖維、國高富士紡織、國高東洋紡織、パルプ一圓高にて人纖物は依然强調されてゐる機械物では豊田機械大隈製鋼など强調にて雜株買は依然熾殷さ

雜株買の根據

投資家の動向注視

雜株　に對する循環的買氣は依然として旺盛を極めてゐる本格的換物運動にのつたとみらるべき面さへあるのだ然らばこの雜株買の根據は何であるか單に人氣的にる根據の上に立つてゐるのであるかどうかを檢討してみる

投資　の買根據とする所は目先的に買つてゐるのではない即ち政府が物價を抑制する政策に出て少し許りの豫算繰延べをやつてみた所で世界的景氣の上昇軍擴インフレによる物價高の波動は人爲的に幾許も抑へられるものではなく現在の國內重要商品が政府の政策で一時

株式

手掛りを失ひ主力株無活氣

大新のみ堅調

前場　前日政黨の軍部内閣を懸念して後場氣崩れを顯したが今朝は雜株高かたく〳〵再び落付を取戻し株を呈し新東一五二圓六大新九二圓五新鐘二三五圓五日產八五圓四朝新三六圓五と寄附あと阪地の持合を眺めて無活氣商狀を呈し雜株は依然として物色循環買に活況を呈するも主力株は全く閑却されたかたちなるも當限の成行重視に仕手は新規の出動を見合せており盤理商内をみせる位にて大新のみは一圓五方上放れたが新東の無力に後援なく後度の閑散商狀に推移した

後場　前場持合のあと後場は一五二圓二と四安大新九三圓丁と同新新鐘二三五圓丁と六安朝新三六圓六と寄附あとこの邊の小浮動商狀に推移した

放射線

▲二月三月は安いと思つてゐたのが逆な相場となつて來たのだから相當の踏み物が出たのは事實だ所がその相場が出た所に悄愴通り行かなかつた所の特殊性もある譯だ▲この相場は實物市場の權株でよく大新は買はれて來た併し地場の取組みると大手長となつてゐるが矢張り未會有の出來高で某商の一部が物を云つてゐるのであらうとは思ふが何時まで續くものやら

▲尾崎が起ち軍部を衝いたのでその結果を懸念してゐる向も多かつたが今更こんな事で内輪喧嘩でもあるまいから相場には賣いて來ない▲議會も豫算總會にまいたゞ修正豫算が議會通過の見方が大勢に問題視されてゐるが大藏當局の見は高い

なつて當限買方はそのどたん場に一寸讀むものがあるこの調子が續くとせば當限の行方は相當利が乘つて來たが相場は一ぺんに上りそうも思はれない買つてゐる方では株の大手が立つて來たので株價につれて下さくそれにしても仕手は一段と拔けてゐる傾向にあるので株に

京城明治町　大原現物店　代表電話四五二一

〇本日ノ動キ　午後二時調

東京瓦斯新	一三三	一三一
同	八四	八七
日產	八八、七	
同		
帝國ゴム		
日本ゴム		
東洋ゴム		

[illegible]

期米

仕手は靜觀マバラ小競合

目先尙は持合か

前場　今朝は阪地の小戻しをうけて當三十圓メ八錢中出來す先三十圓メ一錢と小高く寄付きその後は當甲人氣を新に買附ける邪か商内の閑散にあとは當面持合ひメ七錢と依然無稍嬢に前場を終つた

後場　前場持商狀のあと後場は當三十圓メ六錢中九圓九十九錢先は三十圓メ一錢と六錢安に寄付き、商内閑散に推移して閑散で

强氣も警戒

當限から締上げ

この際相場が伸び悩む原因を好ずるかまたそこに閑散で相場は一般の强氣は何れも自重して居る事の現政府には政策から關係して見ると今後は警戒すべき向もあるが政府のやり口が一萬石はあるといつても市場かいかが

の合で買方の態度次第では相場もこれ以下の墜落は期待出來ないのみか踏つた手當米を新に買附ける邪は困難の狀態にある際と動きもするとの買方に乘ぜられる事になりはせぬかと觀測せる向も尠なくない

かゞ主なる原因である從つて三十圓以下は强氣側も買進む者が多いのでこの上更に惡化するかは疑問であるのみか當限が先限より上鞘を維持する事になつたのは先限時代に弱氣が理想に買過ぎた反動的作用であると同時にこの先限も買方の態度如何では先限が正米より割安を削いで居ると産地は旣に出過ぎを唱へ今後發販期に入つても正米は現狀維持で推移するの外なき狀態にある等から推すと結局弱氣は期近に廻つて締め上げられる事になるだらうと觀測する向が多い

先限有力筋對峙

先限の取組は益々增大する一方で

先限對立激化

先限は氣を根據とする弱氣の腰入れ深甚と現店を中心とする强氣の積極的買進みに依り取組は旣に六萬石近くに増大しこの勝負は市場一般の注目を惹くに至つてはこの勝負の結果如何によつて居るが問題は氣を根據とする方が買米筋であるか否かで昔商傳へられる如く一月に一萬石餘りの受米を敢行した全南の鮮人筋が買繁いでゐるものとせば買方の受米行當は成可く避けんとする時に納會を控げる先限として行く〳〵は弱氣の理想が實現される事にならぬとも限らないがその代り單なる先限見越しに依る空賣りの手口に過ぎないとすると實玉は旣に五萬石以上に達してゐるとの噂もある

國債

環境良化强調

米貨押目買

【東京電話】環境の良化に銀行、保險筋の買物斷々現はれ惡面は引緊き强調四五分利共五錢方引締りであるが戻りは一部賣方の利喰ひであつて一氣に伸びられぬやうであるる米貨債は連日低落の跡として押目買も現はれ六分半五分半共一圓三十錢方反撥した▲甲五分利一〇〇、六〇▲一回四分一〇一、〇〇▲二回四分一〇一、五〇▲佛貨一九七、七五

大阪國債

▲甲五分利一〇〇、五八▲第三五分一〇一、五四〇、▲一回四分一〇二、〇五▲二回四分一〇二、〇五▲佛貨一九八、一八▲米貨六分半三九〇、二〇▲滿洲公債一〇〇、一五

工業電氣三一圓七東拓パルプ二五圓七北山工作新一九圓五金鑛鑛業新一四圓五豊田機械二七圓三第一ディーゼル二二圓五鹽水港製糖新一六圓丁人肥新二〇圓七日本曹達新四二圓五

反動

安さを來してもその落付く所は前年に比して遙かに上位に置かれるそれに國際關係から金現送の必然性が加つてゐるから世界産金高と之に備ふる爲めに當然産金值の引上げは行はれねばならぬ一方金融方面に於ては日銀大藏當局興銀のスクラムによつて

從來　とはすつかり行方を異にして積極的に行はれ產業資本を動員するし生產設備擴張も積極的となるし一方株式に對する金融の疏通が圖られる事になるから當然インフレは不可避となる一方農產物價の昂騰によつて農村景氣も上昇してをり購買力も增大してゐる又支那の

購買　力躍增があり貿易の關係宣傳も緩和の扱合にあるから事業會社はこの恩惠を全面的に享受する即ち今期よりも來期更らに再來期がよくなる從つて株式はこの將來性を個々に檢討して買ふべきであるこれが投資家の買根據である正株をどし〳〵引いて行くのもこの將來性と株式金融の圓滑を見越してゐるからであつて途中幾多の波瀾はあらうが投資家の方針は一貫されるであらう

實物前場　日產ゴム六四圓六七、七五

米界六感

大阪を喰ふてウトウト〳〵と居眠りしてゐる男のやうに捕捉する所のない相場がこの頃の相場であるが然しそれにしても阪地が三十圓台を割れたり當所が三十圓台を下廻つたりする所はどうヒイキ眼に見ても强氣より弱氣に色氣タップリの相場といふの外ない

▲最も聞く所に依ると弱氣の巨頭として注目されてゐる食の賣玉は實米を持つた手口でなく京城の某鮮人筋と同店主の賣玉が主でこの邊强氣が押をしめて腰入れ深く乘出すと面白い喧嘩が見られるだらうと云ふ者もある

▲今朝產地から來た某氏の談に依ると丸仁管内にはもう農家の持米は幾何も殘つてなく殊に玄米の如きは時價より一圓高く買ふも何千と纏つた米は絕對集りつこがないと云ふ事であつた▲成程さう云へば鎭に政府買上米の恩惠に浴した丸仁玄米はタッタ七千俵以でさへまだ調はず叔の如きは三分の一にも達しないと云ふ狀態であるから産地に實米の無い事は之によつても明かである▲從つて地場の有力筋中にはこの限定期が少しハメを外して來たら其所を高く掬はんと祕かに狙つて居る者もあるさうで先限の喧嘩は之れからが本物の佳境に入るものと注目せる者が多い

あるが之れは米を根據とする弱氣が腰入れ深く賣り增して來るのと現店を中心とする强氣がそれに對抗的買進みを行ふて居る結果と見られて居る而して最近の賣手の一方現店の買玉は無論他方全南の鮮人筋が中限の買玉と持米を賣拔けて居るもの如く傳へられてゐたが最近は京城某朝鮮人筋の賣物で買米筋でないと云はれてゐる京城某有力者が腰入れたものでこの勝負の注目を惹いてゐる

仁川期米本玉

[illegible]

實株の專門業

時流に投ずる妙味ある雜株を取扱ふ

東京・日本橋詰・愛知銀行三階
東道證券　企業株式會社
電話日本橋(4)二一〇・三一四〇
新聞紙上記載ナキ株式相場御照會ハ　電報略號ニホンハシカブトード

各地正米市況

（丸セ仲立組合出來値）

	三等	四等	五等
多坊主			
銀坊主			
穀良都			
陸羽			
龍玄			
白米丸仁一等			
新米先約三等建			

[illegible]

京城綿絲布

三A	一三三〇
鶏	一三三〇
金剛	一三三〇
長鼓	一三三〇
姫鶴	一三三〇
菊	一三三〇
犬首	一三三〇
桂月	一三三〇
改良假	一二三〇
改良	八五〇

金明太、公會堂、犬戊、世樂昌、五枚朱子、四綾、金九、酒木綿竹綾四〇、双人平一三〇、双人紋一三〇

朝取短期

株式（十八日）

[illegible]

大株短期

[illegible]

大株長期

[illegible]

東株長期

[illegible]

東京短期

[illegible]

東京現株

[illegible]

東京短期喰合

[illegible]

期米（十八日）

朝取仁川

[illegible]

大阪期米

[illegible]

東京期米

[illegible]

各地期米

[illegible]

大阪期米喰合

[illegible]

商品（十八日）

大阪綿絲、横濱生絲、大阪綿花、大阪人絹、東京人絹、福井人絹、大阪砂糖

[illegible]

外電（十八日）

倫敦金塊、倫敦銀塊、米國棉花、アナコンダ株、スチール株、印棉

[illegible]

金融

東京コール、日銀報況（十七日）、鮮銀報況（十七日）

[illegible]

昇段大手合戰譜（9）

日本棋院

四段　中村勇太郎　先番　三段　小泉重郎

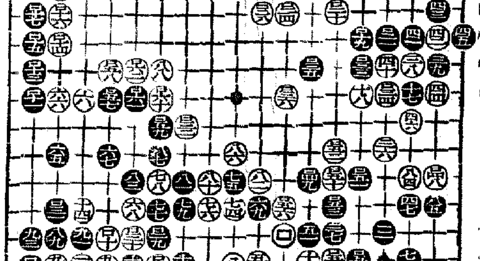

對局者の言葉

（白）□四二で『そ四』に黑のワタリを遮つて見ても、參考圖のやうな經過を想定したならば、容易に取り切れさうにもありません（黑）□四七まで大分利かす事が出來て痛快でした（白）□五十では『つ六』にハネ出し黑『そ六』の時『つ六』に八切つてゐる方が大きかつたでせう

評解

五段　福田正義

〇白□五十では『つ六』にハネ出し對局者のことばの如く運ぶべき

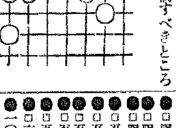

（參考圖）

此邊に於ける形勢は、多少黑に步のあるところと見做すべきが至當であらう

で此のヨセは十目を越す大場に相當する

以降白□六二までは必至の趨勢であつて、特に指摘すべきところはない

（分）

黑		白	
●□四一	そ三	○□四二	れ三2
●□四三	れ二	○□四四	た二
●□四五	つ二	○□四六	そ一
●□四七	つ五	○□四八	ろ士
●□四九	と士2	○□五〇	へ主15
●□五一	ほ主4	○□五二	へ士
●□五三	へ士	○□五四	へ夫4
●□五五	ほ夫	○□五六	ち吉
●□五七	よ十	○□五八	よ九7
●□五九	わ士	○□六〇	わ十
●□六一	か十	○□六二	か九

一〇五　ウチカク（二一ノ處）

所要時間　（白）七・四七　（黑）六・五二

（制限時間各八時間）

京城日報　朝夕刊共十六頁　朝刊

清酒　白鶴　嘉納合名會社

大魯迅全集

支那は世界の偉大な謎　此謎を解く鍵はたゞ大魯迅全集あるのみだ!!

内容見本進呈　最寄書店に品切れの際は直接本社にお申込下さい

魯迅は東洋の有する一つの文學的至寶と思はれてゐた。彼の呼吸する世界は民族的の生き苦しい世界であつた。そして、彼は、内にも外にも、苦しい戰ひを戰ひつゞけた。最後の息を引きとる刹那まで、その戰ひの氣構へを、くづさなかつた。そして藝術家の進むべき道、守るべき道を、人間として遺した道を踏み外づさなかつた。彼の遺した小説、隨筆、散文詩等々のすべてが、そしてその僅か一二頁のものさへ、讀む人の胸へ、頭へ、一つの手ごたへのあるものばかりだ。悩みしめば、悩みしむるほど、よく／＼奥深い東洋的の味を出する。そしてこの人の深さと、藝術品としての高さが、現代のあらゆるレベルに超絶する。

此の全集でわれ／＼は支那民族のほんとうの特質を掴むことができ、そして、その利刄の如き筆力で、複雑な隣邦の現象と心理とをスッキリと我々の胸へ入れてくれる。

全く本全集は東洋民族のあらゆる精神の糧であり、そして汲めども盡きぬ藝術の深い泉だ。

第二回配本開始　お申込順により目下配本中

第一卷　小說集

（内容）
一、吶喊（序、狂人日記、孔乙己、藥、明日、些細な事件、頭髪の故事、風波、故郷、阿Q正傳、端午の節、白光、兎と猫、家鴨の喜劇、村芝居）
二、彷徨（祝福、酒樓の上で、幸福な家庭、石鹸、常夜燈、示衆、高老先生、孤獨者、傷逝、兄弟、離婚）
三、他二篇（私の種痘、阿金）

第二卷　散文詩・回憶記・歴史小說
第三卷　隨筆・雜感集（一）
第四卷　隨集・雜感筆（二）
第五卷　隨集・雜感筆（三）
第六卷　文學史研究
第七卷　書簡・日記・傳記

編輯顧問　茅盾　許景宋　胡風　内山完造　佐藤春夫

翻譯者　胡風　鹿地亘　日高清磨瑳　増田渉　小田嶽夫　松枝茂夫　井上紅梅　山上正義　佐藤春夫

全七卷　豫約申込金不要　七卷約募集

豫約規定　□體裁　本文四六判（九ポイント組）一冊頁數平均四百五十頁内外・裝幀　□毎月拂込金二圓（壹冊分）　□送料　東京市内一冊十二錢　普通一冊十二錢　[illegible]

實物を書店で一ト目見て下さい。

東京芝區新橋七丁目　振替東京八四〇二一番　改造社發行

神經衰弱治療

BAYER

アダリン錠

眞正　催眠鎭靜劑

神經衰弱、就眠困難、不眠症、心悸亢進症、ヒステリー、精神亢奮、不安焦躁、船車暈豫防、

覺醒後の爽快は　眞正催眠鎭靜劑アダリンに依つて完し

アダリンの特長は催眠鎭靜作用の優秀佳良なるに拘らず全然無害、不快副作用、危險作用なきことなり。即ち本劑に依り睡眠を得たる翌朝は爽快なる氣分を以て覺醒し、頭内除臓、頭重、又は倦怠等を催すことなし。

（〇・一）一〇錠入　（〃）三〇錠入

説明書は神戸本社より進呈　各地藥店に販賣

獨逸バイエル製

»Bayer«　バイエル藥品合名會社　神戸郵便局私書函一〇一番　東京　福岡　札幌

AD. 255

商業登記公告

[illegible]　京城地方法院洪川出張所

商業及法人登記公告

[illegible]　京城地方法院舒川出張所

商業登記公告

[illegible]　全州地方法院裡里出張所

商業登記公告

[illegible]　全州地方法院群山支廳

商業登記公告

[illegible]　京城地方法院水原支廳

商業登記公告

[illegible]　京城地方法院春川支廳

商業登記公告

[illegible]　平壤地方法院永柔出張所

商業登記公告

[illegible]　全州地方法院井邑支廳

商業登記公告

[illegible]　平壤地方法院安州支廳

商業登記公告

[illegible]　全州地方法院

法人及商業登記公告

[illegible]

法人登記公告

[illegible]　平壤地方法院

[illegible]　平壤地方法院中和出張所

婦人公論

三月特大號・本日發賣

□マニラ紀行……吉屋信子□新春映畫大
特輯□歡びを夫と共に……新農相夫人山
崎美禰子□世界一のお父様……新法相令
嬢鹽野雪子々□三月號はすばらしい
特大號として發賣前から非常な人氣を
呼んでゐます賣切れぬ中に今すぐ書店
へお出で下さい★

★未發表の秘稿

抱月・須磨子間に交はされた愛の誓紙

松井須磨子と島村抱月氏の間に交はされた愛の手紙の數々！これこそ永遠に殘るべき愛の聖書！見よ、愛こそは時代を越えた生々しい力で讀む者の胸を撲つ

座談會・生活文化について

我々は毎日の生活でどんなに多くの無駄をくりかへしてゐるか？衣食住について最も能率的な方法を示す好座談會　出席者 [illegible]

妻を家出情死させたもの

★書齋人の悲劇……折口信夫
親友折口氏がたゞ友人の悲しみとしてのみならず「人間に普遍した悲しい事實」として語る。

★雪の淺間に高柳教授夫人が情死するまで……高柳光壽
最後迄妻をかばひ續けた優しい愛情の中にしかも妻は安息所を見出さなかつた。……世の家庭生活者の一讀すべき手記。

乳房の悲しみ（若き日の母の過失を子に詫びて）窪川稲子

「お前は私の間違ひであつた最初の結婚に出來た子」でも今では十二の少女となつてゐる。[illegible]

古裂友禪・三峯節子
黄八丈・藤川榮子
鹿の子のきれ・深澤紅子

□時事總評……下田將美□女
中・主婦・家庭……山川菊榮□
相撲・運命・賞力……中嶋雄作
隨筆・春・季感・女詩人…日夏
耿之介□趣味のよい春の少
女服……伊東茂平□怖るべき
デアノイドとその療法……田村弘隆
□春のスウラブとヂヤケツトの作り方

新戀愛論

近來これ程反響のあつた戀愛論は他にない。杉山平助氏の全力を傾けての戀愛論をかもすであらう。これこそ戀愛のバイブルであり、若き日の、美しき日のあなたの友です。

物價騰貴の生活難時代をどう切拔けるか　野田豐

現下非常時に處す貴下の心構へ！

別冊附錄!!

これは決して「女と關係のない」問題ではない。本當のみがよく成し得る女性のための人生の羅針盤です。今の時代に生きる誰もが讀まねばならぬ生きた教科書はこれです。

女性時局讀本

一体、世の中はどうなつてゐるのだ!?　そして明日はどうなる？

宇垣大將は陸軍の大先輩なのに、なぜ陸軍は宇垣大將の組閣に反對したのでせうか？お子さんのこの質問に何と答へられましたか

お子さんや弟さん方の質問によく答へられないお母さんお姉さんは、決していゝお母さんお姉さんとは云へません。この複雑な時代には、それを理解するに必要な知識が要求されてゐるのです。婦人公論のみがよくなし得る時局の正しい解決書です。

【筆者のことば】一冊讀んで現在の時局と政治がわかるやうに、それが讀者のねらひでした。その要求にそうたかどうかは筆者たる私の云ひ得るところではありません。[illegible]

父の心境　宇垣一成氏令嬢　矢野美子

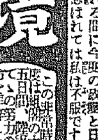

この非常時の難局に當つて一度は期待の大命を拜受し、苦闘五日間、陸軍大將の榮位まで捨てゝの努力の効もなく、遂に大命を拜辭した。長女美子さんが涙をもて書かれた父への心境。

涙痕記（亡き妻を偲ぶ）（宇垣大將の手記）鎌田澤一郎

昨年暮、病床に愛妻を亡はれた宇垣大將の涙々たる看病日記。一讀涙を抉る夫婦愛の聖書。

時代の惱み　谷川徹三

手紙體で書かれた美しい思想の結晶です。今の時代に生きる者必讀の文字はこれ

捨てられんとする人妻へ　今井邦子

夫に捨てられる悲しき妻の如何に多いことよ。若き妻も古き妻も必ず讀まねばならぬ夫婦讀本

下獄・發狂・獄中結婚まで　中本たか子

曾ての女流文壇の異才中本たか子さんが消息を斷つて以來初めて世に問ふ血涙記

身賣り列車　藤田竹治

日本の泥沼に喘ぎ行く同性年々十數萬、永遠に救ひなき彼女たちの苦惱の姿を見よ

胸うつ哀愁　アイヌ天才少女の記録　金田一京助

故郷をはなれた筆者の許で夭逝したアイヌ天才少女の日記と筆者切々の追憶記。哀しき民族の唄をきけ！

友情の勝利　内山花子

働き乍ら文檢パスの榮冠を贏ち得るまでの涙ぐましき苦闘と三人女の友情

胸を病む日に　及川道子

銀幕を去つて病床に在ること一年餘病苦と生活に喘ぐ涙ぐましき姉妹愛

試驗地獄哀話

★愛兒を試驗地獄から救ふ道・佐々木秀一
可愛いお子さんを苦しめる試驗地獄から救ふ道はたつた一つしかない！その方法は如何か？

斷然！他誌の追從を許さぬ本號の豐富さ!!

□練獄聖事・里見弴□流行歌手・長田幹彦□笑ふ戀人・尾崎士郎□藥指に降る雨・佐藤八郎□虚榮の市・森田たま□落葉日記・岸田國士□大阪・藤澤桓夫

その他三月號は問題記事滿載、文字通りの目のさめるやうな美しさ豊かさです。是非書店で手にとつて御覽下さることをお願ひ致します。

定價六十錢　別冊附録共

東京・丸ビル五階　振替東京三四　中央公論社發行

衆議院本會議　十八日

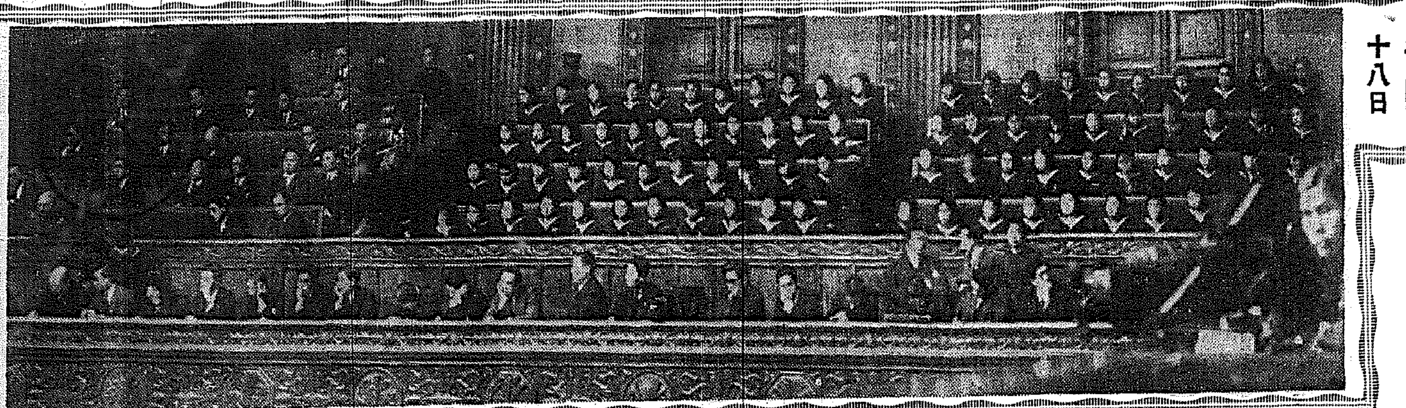

活きた雛壇（貴族院本會議の政府委員席）

豫算總會に・本會議に追擊急！

日本の地位は重大　軍事費膨脹已むなし

中野正剛氏大見得を切る

【東京電話】議會の論戰も第四日に至つて衆議院豫算總會に集中された即ち十八日午前中の貴族院本會議は平凡裡に終了したが衆議院豫算總會では民政の勝正憲氏が將來の財政計畫について政府の見透し、地方稅制改正地方財政調整交付金の增額用途及び將來の稅制改革に對する根本的建直しなどにつき結城藏相に肉薄したが藏相は之に對し明確なる答へを與へず前內閣の豫算修正並に稅制案再檢討に十分な時日がなかつたとはいへ餘りにも無準備であるとの感を抱かせた、一方午後一時よりの衆議院本會議では國同の鈴木正吾氏の後を受けて質問の掉尾として東方會の驍將中野正剛氏が熱烈一新の積極的遂行を要望して林內閣の態度を痛擊し凡そ二時間に亘る熱辯を振ひ終つて稅制關係法案の審議に入り政府の說明のみであつさり散會し與黨を持たぬ政府の態度を遺憾なく暴露したものである

鈴木正吾氏（國同）

【東京電話】十八日の衆議院本會議は夕刊、鈴木正吾氏質問演說に續き次いで外交問題に入り對蘇支外交失敗を列擧し

今日日支親善を叫ぶ根據なことはない、支那は小學校から排日教育をしてゐるのに徒らに口でのみ日支親善を唱へても何になるか、外交一元化といふが如何なる具體的方策があるか、外交の一元化を達成するには各省割據の現狀を打破し內閣制を改め國務院制を採用する以外に方法はないと考へるが如何

一、行政機構改革は先づ閣僚の頭を揃へぬ內に行はねばならぬ、綜合的方針が確立してゐないことが今日の最大原因である、少數の有力な國務大臣をもつてする國策遂行機關の刷新こそ急務であると考へる、政府の意圖する改革は各省の單なる廢合なりや或は根本的方針に基く改革なりや

一、物價騰貴の抑制を名として交附金を削減せる理由如何、今回の建策削減は難を避けて易きについたもので農村の苦痛を犧牲に供したものである事は之を何故容認したかこの結果軍民離間を招來せぬと誰か保障し得ようか

一、增稅による國民大衆の負擔增大について如何なる考へを有するか

一、庶政一新政策の具體化を圖り之に應ずる豫算を計上し速かに臨時議會を開くべし、その意思ありや否や、時局匡救の具體案如何

結城藏相　地方財政交附金を見合せたのは物價騰貴抑制のため心ならず別に考ふるところがあるからである、地方財政改革については速かに何らかの根本方針を考究せんと考へてゐる（この時林首相起立）失業者の增大は悲しむべきことであるが最近漸次減少してゐる、政府は失業救濟その他各般の社會施設をなしつゝある

陸相、外相の答辯なく（陸相は速記錄を調べて何れ答辯する旨を富田議長を通じて述べ鈴木氏の質問を終る

中野正剛氏（東方）

終る、中野正剛氏（東方）登壇を歡聲に送り同志の聲援に迎へられて一歩々々壇上に歩を運ぶ

現內閣の政策を見るに前內閣と大した相違はないやうである、現內閣は前內閣の豫算を單に削減したに止る、前內閣の三十億の豫算が今日では尨大なのか現內閣は三十億に削減したのであるか、我々は必要あれば如何程なりとも豫算を膨脹するも協贊に吝かでない

と大見得を切つて

豫算の中心は軍事費である、議會の輿論を無くに國民生活を不安ならしめ大衆の生活脅威を致すため金を選ふのが怪しからんといふのが共通の意見である、軍事費目間に等しく論難の向か向けられた、然し好むと好まざるとに拘らず軍事費は今後一層增大する一方なりと斷定する

とて世界における日本の地位に言及し

日本の地位は最も重大である

と述べ

日增しに軍備加はる日本、四圍の情勢を前にして如何に軍事費を節減し得ようか、たとへば蘇滿國境において飛行機が一台墜ちたといふとは日本兵がやられたといふことは、小競合で滿洲國境が閉されたといふことは直ちに電光の如く滿洲人に朝鮮人に支那民衆に響いてその旗幟に日本の力が批判されつゝのである　前線における小競合（もいゝてはいかぬ、直ちに日本の威力に關するのだ、かかる重大局面に當面してをるのに何で軍事費を昔の儘におかれようか、國防の、また國防線が保たれてこそ國民生活が安定する、國民生活の安定にかゝる重大な國防を無視して一時の偸安をむさぼらんとする氣持を言ふのではない、一時の重壓に耐へ忍んで國家の安泰を望むことこそ我々國民の任務である、この日本の非常時局の重壓に耐へこれを如何に切拔けるかは結城藏相に課せられたる任務である、林內閣は豫算修正に當り軍事費丈けに斧鉞を加へなかつた、之は果して藏相獨自の見解に基くものであらうか若し他から强要されて軍事費をその儘認めたのならば藏相の時局認識を疑はれるものと見なければならぬ

と斷じて廣田前內閣の政策の矛盾を衝いて四方八方に當り散らし次いで林內閣本質の檢討に移る

林內閣は組閣に際して當初堅持したる方針が一部の反對に遭つてゆがめられたやうである、現在の內閣は林さんが當初考へてゐたものと相違するものがあらう、よろしく林さんは組閣を斷念すべきであつた、然し林さんは之を爲さなかつた、これには理由が有るのであらう、私は林內閣の前途を注視しよう、林さんは組閣に當つて相當の覺悟をもつて望んだが、測らざる反對に遭つて險々たる山道で躓く場面にはあるけないから勸告ではあるまいか、林內閣の時局に對する明確な決心を伺ひたい

鐵飢饉を叫ぶ

次いで庶政一新問題に及び

地方交付金を削減したのは如何なる理由によるものか、農村を犧牲にして庶政一新をなすといふのであるか、次に軍部大臣に御伺ひする、陸軍は十四億餘の豫算を消化する力ありといふも鋼、石炭その他の軍に必要な器材が不足して困ることは明白である、ヨーロッパ大戰當時イギリスの陸相元帥キッチナーは彈丸の不足にも拘らず國民を戰線に送り怨府の的となり自らこれを求めんとしてドイツ潛航艇の犧牲となつた、我々はその轍を踏まず愼重深く考へねばならぬと思ふが

と鐵飢饉の狀況を述べ

政府は鐵缺乏の事實に目を蔽ふて只でんな害はないと云ふと何等の對策をもたない政府の態度を難じ

更に地方交付金の增額の積極方針に關する意見を述べれば議場漸くダレ氣味となる

最後に地方財政五ヶ年計畫は三十億の費用を計上する尨大な計畫であると聞く結城藏相は辭職に若い（？）て緊褌一番滿洲開發のため一肌脫いで貰ひたい

次いで農村勞働問題に言及して

勞資紛糾の重壓は軍備の基礎を危殆にするものである

と論じ最後に

林兼外相におたづねする、林外相の外交は日英、日支、日米何れも總督外交一本槍である、日本の親英サーヴィスもいゝ加減にされたい

とて　皇太子殿下にロンドンに御滯在中、英國が日英同盟廢棄を提案したが外交と親善感情は別のものである旨を述べ親善外交の急務を說き、次いで日獨防共協定と日蘇漁業條約の改訂一年延期問題に言及して

これは日蘇の危機が一年延びたに過ぎないものである、よろしく外務省の方針を確立せねばならぬ

と外交基本方針をやつつけて降壇

伍堂商相　一、帝國は成案を得次第提案したい　一、貿易處理資金は相當の方面から支出するものである

河原田內相　勞働政策の根本は勞働階級と企業者とが一致して產業振興に努めることを原則として進む決心である　一、アウトサイダーの增鋼鐵も許可するやう目下着々準備を進めつゝある

杉山陸相　一、國防に關する中野君の御意見には全然同感である　一、陸軍の抱懷する國政一新は內閣の意義するものと一致し現下時局においてこれがあらゆる障碍を排しつゝ實行すべきものと考へてゐる

山崎農相　は農村施設に

ついて縷々述べ

結城藏相　我國民は三億を負擔出來ぬ程悪影響すべき現狀におかれてゐない

一、滿洲開發資金については十分の理解を持つてゐる

一、物價政策については急激な騰貴は豫算により矯正せねばならぬと考へ豫算の修正を行つた次第である

一、將來安定のため正貨を現送しても我國の金準備にとつて不安を生ずるやうなことはない

林首相　今日の情勢下にあつては國防充實を續りこれに應じた國力の充實を期せねばならぬ或るものについては積極的に統制方針をとりたい考へである

林外相　帝國の外交については私は嘗て協調外交を初めからするものでなく協調外交をもつて望みたいと考へてゐる

中野氏自席から

私は地方交付金の復活について質問したのに藏相、農相より何れも答辯がなかつた、私はもう少し積極的態度を示して貰ひたいと思ふ

これで中野氏の質問を終り、かくて四日間に亘る國務大臣の演說に對する質疑を終了しいよいよ政府提出の法律案の審議に入る

一、臨時租稅增徵法案（政府提出）

一、法人資本稅法案（同上）

一、外貨債特別稅法案（同上）

一、揮發油稅法案（同上）

一、有價證券移轉稅法案（同上）

一、明治四十年法律第二十一號中改正法律案（樺太における租稅に關する問題）

六件を一括上程、結城藏相より提案理由の說明あり、增稅額二億六千九百五十餘萬圓より地方交付金七千萬圓を差引き一億九千九百五十餘萬圓に達する修正增稅案を說明し陸增この時松永、東南氏（民政）の動議にて同五時三十七分散會となる

審議未了續出せん

貴族院の議事捗らず

【東京電話】議會休會明け後に於ける審議を經過するに貴族院に於ける議事の進行振りは衆議院に於ける豫算總會のため閣僚の出席がつかぬため著しく停滯し國務大臣の施政方針演說に對する質疑も通告者十一名のうち僅かに四名が終了したのみで餘りの中には臨時の答辯が省略されてゐないものもあり十九日は本會議を開くに至らず今のところ二十日も不可能の模樣で事務當局はこれが對策に苦慮してゐる狀態であるがこのまゝ進めば休會明け二十四、五日を經過した短期間の本議會に於て議會の後半に至り豫算案を初め諸重要法案が貴族院に殺到することは明らかであり自然重要法案にして、審議未了に至るものも相當生ずるかもしれないが、この點は貴族院の關知するところにあらずとし貴族院首腦は政府の態度を頗る遺憾としてゐる

陸相の發言

適當の時機に延期

【東京電話】杉山陸相は議會冒頭の衆議院本會議に於ける質問戰を通じて國防問題その他陸軍に關する質疑內容も明らかとなつたが時局認識に於て陸軍側に徹底を缺いてゐると見られる點もあり、また政黨側に陸軍の眞意を誤解してゐるやうな點も認められるので過去三日間の審議內容及び之に對する陸軍の見解を綜合して十八日の本會議に於て陸相より積極的に發言して所信を率直に披瀝する意向であつたが本日は適當の機會を得なかつたので發言せず更に他の機會を窺つてことゝなつた

總務委員制で總裁を代行せん

政友會の善後措置

【東京電話】鈴木總裁の辭意表明によりその善後措置を一任された鳩山氏は總務會では、一般的意向を決定するまで總裁に辭意を撤回を懇請することになり、總裁の辭解を得たので十七日の總務會及びこれに引續いて開かれた鳩山、中島、前田、島田の三長老會議を通じて善後措置に關し寄り〳〵協議を進めてゐるが、大體總務會の意向は現在の總務會の上位に更に總裁代行機關を設けることは實際からみて不便なるのみならず、人選關係からも困難であるので、現在の本部總務を根幹とする總務委員制を設けることゝしたが、總裁代行機關は總裁引退の善後對策を研究すべき特殊の機關なるに鑑み、期間中は前田、島田兩氏を加へ結局鳩山、前田、中島、前田、島田、若宮、堀田の八氏を以て總務委員制を布いて總裁代行機關たらしめようとの議に傾きつゝある

濟州島開發

松澤課長歸任談

濟州島開發に關する實地踏查に全南道廳に於ける濟州島開發協議會に出席した總督府松澤水利課長は歸任談

濟州島の總面積は百二十方里で耕地も十八萬町歩に達しその氣候、風土もよく之れが開發は遲い位である、たゞ風が强く雨が多過ぎるけれども風は防風林を設ける事も出來るので心配する程のことはない、今回の實地踏查は充分に行つて來たこの調查に關する全南道の計畫は港灣施設、防風林の設置、牧畜、畑作の發展に至るまで各般の施設を大體十ヶ年六百萬圓位でやると云ふ方針であつたが同島の開發は道のみに委せて置くわけには行かぬので本府でも關係各局課が寄合つて濟州島開發協議會でも開き、全南道當局の計畫案を基礎として再檢討を加へ實行案を作りたいと思つてゐる

臨時議會召集か

首相、藏陸相と協議

【東京電話】林內閣は議會閉會中內閣以來の懸案たる庶政一新確立の政綱によつて成立した結城上藏相算案その他主要法案などにおいても要綱案の爲替電力問題、豫算年次延長問題の今議會提出を見合せてゐるが政府部內には六、七月頃臨時議會を召集これらの重要懸案の解決を圖ると共に林內閣としての獨自の政策を取入れることが不可能になつたため取敢ず前內閣提出の豫算案に多少の修正を加へた緊の綱目の政策を具體化すべしとの意見が有力化しつゝあるので、林首相は結城藏相、杉山陸相との間に寄々意見の交換を行つてゐるが臨時議會召集問題に關して林首相が十八日の衆議院豫算總會において杉山元治郎氏（社大）の「政府は臨時議會を開く考へであるかどうか」との質問に對し政府は臨時議會を開くべきや否やについて目下愼重研究中である旨答辯したことは大いに注目せられる

朝鮮特別會計

實行見合の內容

【東京電話】拓務省所管外地特別會計豫算實行見合額は十八日政府より正式發表されたが、そのうち朝鮮特別會計は四百萬圓であるがその內容は左の通り

一、拓殖獎勵費補助四萬六千圓中一萬二千圓を後年度に繰延べ

一、第二大同江橋梁架設費補助二十三萬圓全額削除

一、釜山稅關埠頭新設費十五萬圓全額削除

一、釜山、京城、羅津間市外電話擴張費十二年度分五百萬圓より六十萬圓を後年度に繰延べ

一、京釜中央線建設費中より二百三十萬圓を後年度に繰延べ

削減は最小限度

山田遞信局長語る

【東京支社電話】就任以來初東上した山田遞信局長は各方面の挨拶旁々結城財政による電信、電話擴張費等事業費削減その他の用務につき關係各方面と折衝を重ねてゐたが、これらの用務も一段落ついたので十八日夜九時東京驛發、途中大阪に一泊歸城の途についた、離京に先立ち左の如く語る

電信、電話事業の擴張は急務であつて益々助長の必要があるので可成り頑張つた、お蔭で最小限度の削減で喰止め得たことは嬉しい、南鮮電氣合同につき高平ホテルで六社の代表が委員會を開いてゐるがこんどの上京はこの問題とは全然無關係で何も知らぬがこの委員會の結果同問題は大體見通しがつくと思つてゐる、北鮮の飛行場問題は未だ語る時期ではない

經濟使節首班

門野氏に交涉

【東京電話】門野重九郎氏は十八日午前八時外務大臣官邸に林首相と會見を行ひ林首相より

來る四月中旬は本經濟聯盟より派遣すべき對英米經濟使節の一行の首班は種々の事情で未決定になつてゐるが門野氏にその經濟使節の國家的重大使命に鑑みこれが正式交涉があつた場合は受けて貰ひたい

と懇願した、會見後門野氏は左の如く語つた

經濟使節の件について話が出たことは確かだが別にこのことについて何も考へてゐない、自分としては幾度も歐米旅行に行つて來たのだから今回は他に適當のお方にお願ひしたいと思ふだけであるが若し正式交涉のあつた場合とりたてゝ拒否すべき理由は他にない

統制法朝鮮施行

商工、拓務意見一致

【東京電話】重要產業統制法を朝鮮に施行する問題は施行手續きの點について外務省、商工省、拓務省との間に意見一致せず今日まで持越しとなつてゐるがこの程關係當局者間に意見が完全に一致し商工、拓務兩省間に最終的事務打合せを完了したので拓務省では十八日勅令を一括法制局に回附した、よつて愈よ來週中に閣議に附議される筈である、なほ重要產業指定問題は現在內地に於ける指定產業數は二十四に達してゐるが、朝鮮では今回セメントだけを指定するはずである

香港に祕密要塞

【香港十八日同盟】香港のイギリス軍事當局は香港島スタンリー半島の近くに秘密要塞の構築に着手した旨十八日正式發表した、同要塞の敷地は二万呎に亘り一般民衆に對し閉鎖してゐる　右發表と同時に當局は經費十二万磅を投じて大兵舍を建築するため一般請負者の入札に附した、要塞に關する詳細は秘密に附され內容は判明しないが航空施設を含むものと解される

災害による地稅の免除

本年度災害による地稅免除は財務局で調查中であつたが十五日現在六十萬七千圓と決定した、その內譯は次の通り

▲風水害三〇五、一一五一圓▲旱害三二、九七二圓▲霜害一一七、六一七圓▲雹害一、一五六圓▲冷害一〇、九七七圓

清州を視察一泊

南鮮初巡視の南總督

【東北清州にて寺田特派員發】十八日朝京城驛を發した南總督一行は午前十一時九分鳥致院着北知事等の出迎を受けて鳥致院着直に自動車にて淸州に向ひ淸州道の入口に整列せる官吏、在鄕軍人、消防組、中等學校、小學校生徒等二千名の歡迎裡に自動車を降り徒歩にて各へ挨拶裡に自動車に乘り淸州神社に參拜し道廳にて訓示後道內官衙に訓示を與へ忠魂碑記念、殉の後道立醫院、農事試驗所、郡廳、道蠶繭共同作業所、產業獎勵館を巡察、高等普通學校では中等學校生徒七百名の分列式あり一同に訓示の後宿舍たる淸州館に入り一泊した

三中全會經過

【南京十八日同盟】三中全會第三次本會議は十八日午前九時蔣介石氏出席の下に開會汪精衞氏以下委員百七十七名出席、孔祥熙氏より財政報告及び議案の報告ありたる後國民政府及び委員提出議案の審議に入り政制、經濟各分科審查で審議終了の議案二十一件を通過確定午後零時二十分散會

人

◇德川眞砂氏（石川島造船所專務）入城中十八日歸東

東西南北

赤の顏向者の語彙を使命とする京城保護觀察所長の堤證明氏▲どう見ても田舍のお爺さん然たる姿だがどうして〳〵かつて勞働運動華やかなりし頃、第一線の尖鋭分子としてちよい〳〵當局を惱ませ勞働者側代表一行に加はつてゼネバの會議にも出席したほどだが、既に述懐するところあつたか司法官へと大轉向して木浦檢事局の檢事として、今度は赤い連中を縮み上らせ▲昨年末京城覆審法院に轉じ、觀察所の設置で初代所長として就任したといふ變つた經歷の持主だ▲思想檢事として有名な京城地方法院の長崎檢事と人權擁護長でならした栗田前東大門署長を觀察官に抱へ込んで全鮮唯一の名コンビと好評、三月から本格的に仕事に乘出さうとのことで大いに期待されてゐる

理化學用白金器具

金・銀・白金

株式會社 石福商店

東京市下谷區練塀町

奧樣方の福音

最高權威 家庭用壓力釜の 世界的發明

美味 榮養 經濟の 三德釜出現

御台所と身體改造の大革命

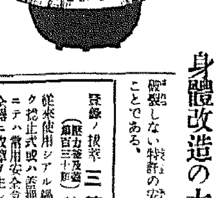

破裂しない特許の安全裝置があることである。

登錄ノ技術 三德釜（壓力釜發明 實用新案登錄）特許局

從來使用シアル鍋又ハ釜ノ如ク捻止式或ハ蓋押輪等ノミニテハ常用安全弁及ビ補助安全器ニ故障ヲ生シタル場合往々ニシテ爆破ノ止ムナキ弊アリタルモ本案ハ二重安全裝置ノ外ニ彈性金屬板（６）ヲ以テ三重安全裝置トシ確定ノ壓力ニ達シタル時ハ彈性金屬板ハ伸ビ蓋ハ內部蒸汽ニ由リテ押上ゲラレ其蒸汽ハ外部ヘ噴出スルモ蓋ハ飛ビ放レル虞ナク且蒸汽ノ飛沫ハ輪金ニテ遮キリ安全危險ヲ防止スル新規ナル考案ナリ。

（東京府立商工獎勵館推奬）特許三德釜は玄米が普通炊十分餘りでモチ米の樣に軟かく美味しく最も消化し易く炊ける。大阪醫科大學食養科の石上教授先生は如何に重い糖尿病、乳兒腳氣、神經衰弱でも玄米食すれば最短日で全治すると發表されて居る。其外數百名の醫學博士が大抵の病氣は玄米食で治りそして普通の人の樣に長命が出來ると保證されて居る。胚芽米や白米は五六等米が一等米以上に美味しく食べられる。魚の頭や鳥の骨は廿分位で豆腐の樣に軟かく煮る事も蒸す事も出來るから老人や子供に喜ばれる。（骨食すると結核病にかゝる事なく齒や骨組が丈夫になる。）野菜は皮のまゝ水を入れずに煮るのだから、トテモ早くて調味料や燃料、時間や手數等は今迄の三分の一で足り榮養も味も申分がない。（此炊方は帝國大學醫學博士藤卷良知先生の御推奬である。）三德釜を備へて樂しき家庭團欒の樂しみつた美味しい軟かい榮養料理が簡單に出來るから便利である。（有名な料理店では多數使用されて居る）此の釜は地金が良いのと鑄造や製作の關係で他の壓力釜より優秀價は高いが堅牢だから又是程經濟なものはない、例へば此釜の二升炊で完全榮養食をするとすれば一ヶ年二百円以上の自然的究質が省けるから釜代は一ヶ月で樂に償却出來る、そして生れ變つた樣に健康になる此釜の最も誇りとする所は合理的手段機への開通つても

それ故陸軍衞戍病院、海軍艦政本部、病院、工廠、鐵道の專門技師が全く世界一の壓力釜だと折紙付けて推奬されて居る。蓋を締る面倒なネジは一本もなくクルッと廻せばピタッと蒸汽が止る、最新鋭な金屬板で永久使用出來る釜は斷じて外にない官廳、各官衙、學校、病院、婦人會、料理店、工場、一般家庭は勿論地方農家の更生に缺くべからざる成績を擧げて居る。富士山頂上の各測候所又中央氣象臺觀測所等に於ても此釜は眞に興國の武器であると喜ばれて居る。詳しい事は諸名士に依つて組織された居る東京本商工獎勵館の大日本興國會代理部へ照會すれば、釜の說明書や健康に關する印刷物を贈呈してくれる。

最近ネジ止式或は蓋が釜の中へ落込む式の危險な釜を三德釜と偽つて賣つて居る者があるから特に此㊞の正規印に御注意を乞ふ。外交員又は講師等と稱する者より壓力釜を御求めの節は一應前記興國會へ問合せありたし。興國會では玄米食の普及獎勵及び之れが指導の任務遂行上月刊として『食養』を發行して居る。誌料一ヶ年（送料共）六十錢　申込は振替東京一〇〇〇一番　大日本興國會へ

社説

内地佛教の朝鮮傳道

李朝政治のために壓迫され、全く山間に閉ぢ籠り、わづかに僧侶の修養道場として取殘された朝鮮の寺院は、往時佛教盛時の記念塔たるに止まり、衆生濟度のためにする活動は全く休止して今日に及んでゐる。佛教に取つて代つた儒教は、特權階級の間にのみ出世向上の指標の如くに存在して、その道德的宗教的意義においての大衆教化の活動はこれを認めることが出來ず、朝鮮における宗教は全く荒寥たるものとなつた。しかも人間の宗教的欲求は潜在して滅ずるところなく、固有の巫覡神道は無知なる大衆の間に擴まり、一方には類似宗教の恐くべき發展を見た。この間にあつて宗教的な本格的活動を見せたものは基督教であり、これが近代朝鮮信仰を壟斷したかの觀がある。

×

最近數年來精神作興運動の擡頭と前後して、內地外地ともに宗教的價値が擴認となり、所謂宗教復興とか佛教復興とかの聲が高まつて來た。そして實際問題としての佛教復興運動など相當注意すべきものがあつた。朝鮮においても此の寺刹令が制成され、所謂心田開發運動として活動を見るに至つたのであるが、これと共に從來山間に沈默してゐた佛教も、漸く街に出んとする準備へが見えて來た。しかし數百年來の山籠生活は、その傳道機構においても方法においても、大衆的に接觸するに甚だ困難なる事情においてあり、今後餘程の工夫と努力とを必要とする。內地佛教も相當半島に入つて來てゐるのであるが、その信徒の實際を見れば、殆ど內地人に限られ、半島同胞間における內地佛教の實力は殆ど皆無と言つて宜しい有樣である。しかし內地佛教はとにかく巷に立ち、大衆の間に活動しつゝあるのであるから、朝鮮の佛教徒は、その機構と活動とに參考となるべき點が多からうと思ふ。

×

こゝに特に一言したきは、內地佛教が朝鮮に進出して來てゐる以上、もつと〳〵半島大衆に接觸するの要があるといふことである。それには半島に活動する僧侶は、朝鮮語に精通し、都會にのみ安居せずして、廣く深く地方部落に入り込んで、民衆と生活を共にして濟度に努力をなすべきである。かくすることによつて、地方文化の向上に資するところ大なるばかりでなく、深く信仰を與へ、人生活動の指針をも體得せしむるに足るのである。一方には朝鮮の佛教僧侶に對して、佛徒活動の道と方法とを知らしむることにもなる。出來ることなれば、內地佛教は共同して半島に一つの大きな朝鮮語學校を設立して、こゝに若き僧侶を送り、語學と半島生活を習熟せしめ、これを全鮮的に配置して全面的に活動せしむる位の熱意を發揮して貰ひたいと思ふものである。

組合多年の要望たる 代引料改正斷行か

內地代行會社と同率是正の聲

新代行會社の使命

代行業務の讓受により、朝取錢紋部取引員組合はこゝにその要求を貫徹した譯で、資本金二百萬圓（四分一拂込）の新會社は創立される段取となつた、而して代行會社の保證に就いては未だ內容が詳細に發表されないので不明であるが、たゞ組合員多年の要望たる代行料の改正は之を機會に直ちに斷行されるものと期待されてゐる即ち現在の代行料は取引所令制定に當り、朝取が將來會員組織に改組さるべき法令の精神に鑑み、之に備へる爲めに現行の代行料が認可されたものである然るに現行代引料は日歩收入を受取る側の日歩收入に對し一割を徵收するもので一方的のものである而して之を內地の取引所代行會社に就てみるに『各賣買毎に双方より一株に付一厘乃至三厘を徵收』してゐる、朝取の現行代引料は一方的であり且つ極めて高率にあるので、內地同樣是正整減せよとは取引員組合多年の要望であつた、而も現行をもつてすれば一方的徵收である丈けその代引料は客の負擔に轉嫁さるゝ弊害がある、之は當然是正さるべきで內地同樣双方より徵收して調節の取引員負擔とすべきであると強調されてゐる先づ之によつて代行會社の收入は（前年度出來高とみて）約一萬二三千圓を減少するが、代行業務の組合經營の意義からして當然斷行されるものとみられてゐる

設計變更の場合には 須く時價參酌で

京城土建協會が陳情

京城土木建築業協會では今回土木請負契約中設計變更の場合は從來の契約單價によらず時價を參酌せる單價を以つて設計々算を行つて貰ひ度き旨總督府に對し陳情するところがあつた

木材の輸入額 八百萬石見當

認可の模樣

【東京電】商工省局は目下輸入商許可の査定にあたり、現在木材の本年度輸入額について檢討しつゝあり、大體その方針として木材はパルプ原料である關係から纖維原料國策の建前上輸入爲替を制限する事なく認可する事を原則として昨年度輸入は五百五十萬石であるが本年度は七、八百萬石までを限度としてその輸入爲替を認可せんとするもので、以上の方針は大體內定を見たものと傳へられる

長津江水電の 全計畫來夏完成

愈よ第四發電所建設

長津江水電は解氷期を待ち第四期計畫に着手することゝなり五老洞近に第四發電所（三萬六千キロ）を建設することゝなつたが來年夏迄に完成の豫定、從つて第一第二第三發電所の發電機增設完成と共に昭和十三年八月迄に全計畫三十二萬キロの完成を見ることゝなつた、右電力は主として朝窒興南工場に送電することゝなつてゐるが興南工場は諸事業の起業よつてなほ且つ電力は不足するのでそれ以上の電力は新しく企業されつゝある黃水院江水電より供給を受けることとなつてゐる

黃水院江水電 今秋頃着工

野口遵氏の黃水院江水電計畫は先づ工事材料運搬をかねた朝窒鐵道として端豐鐵道會社を設立、既に着工してゐるが大體本年秋迄に完成の豫定である、一方水電工事も大體調測を終了し本年秋から着工し昭和十四年末第一期計畫を完成する豫定でこの發電能力は七萬五千キロである

今後の日本は 通貨安定に努力

磅に對し圓落勢を示せば 忽ち物價急騰の虞がある

米紙上の圓爲替觀

【東京電】最近米國のジャーナル・オブ・コムマース紙は『日本の巨大豫算と圓爲替』と題して左の如き論說を試みてゐるが、日本が圓爲替維持のために凡ゆる可能な手段をとるだらうことにつき警戒的態度をとつてゐることは注目される

日本は尨大な軍事費を赤字公債の發行によつて調達し、其大部分は日銀を通じて市中銀行に消化させてゐるが斯の如き方法は圓の磅に對するリンクが確保されてゐる限りにおいてのみ有効であつて、一度び磅に對し圓の落勢が示されるや、忽ち金から物への運動が起つて物價は急騰せざるを得ない、今回の爲替管理の強化は右に對するための應急措置とみられるが、日本としてはその拔本的對策として（一）本位貨の多少の減價が起つても經濟事情に動搖が起らぬやうに豫算の均衡をはかる以外にないのであるが、軍事豫算の縮小は軍部の譲歩が期待できない今日不可能であらうから、當然に（二）通貨の安定手段を強化すべき途を選ぶことを餘儀なくされてゐる、從つて日本は今後通貨安定のために凡ゆる自衞手段をとるに至るだらう

燐寸工業も 將來は統制

本府の意向

燐寸工場は內地は統制を行つてゐるが朝鮮では現在これを取締るべき法律がなく、自由企業として委せてゐるが、その品質等に就いて本府は將來輸移出に際しその檢査を嚴重にし或は工業組合によつて統制命令を施行することゝなる模樣である

一億八千萬圓

朝鮮簡保現況

朝鮮簡保の一月末日現在に於ける契約數は內地人二十六萬七千五百件月額保險料三十三萬五千九百圓保險金額五千九百十五萬圓、朝鮮人六十九萬八千七百件、月額保險料六十二萬九千九百圓保險金額一億二千百十三萬圓、合計九十六萬六千二百件、月額保險料九十六萬五千八百圓保險金額一億八千百二十八萬圓である

日滿實業協會 名古屋で總會

四月五日

日滿實業協會第五回會員總會は名古屋汎太平洋平和博覽會を好機に陽春四月五日名古屋市に於て開催せられることゝなつたが、同總會は名古屋を中心として產業視察上の利便を圖るべく會場を名古屋商工會議所よりの提議により昨秋新京の總會で滿場一致決議せられた處もあり旁々滿洲國よりも多數會員の參加あるものと見られて居り朝鮮支部よりは昨年度田支部長以下十四名の出席あり本年も既に相當々出席申込ある由

因みに日滿實業協會長郷男爵は先般日本商議會頭辭任により同會長を退任せられたるが代理中の結城副會長も大藏大臣に就任せられたので會長の正式選擧ある迄は副會長（大阪商議會頭）安宅彌吉氏會長を代理する由

預金貸出共增

京城組銀月央帳尻

京城組合銀行十五日現在の預金及貸出高は預金一億四千七百九十五萬三千圓貸出二億一千百萬二千圓で一月末現在に比し預金五百十四萬七千圓貸出九十一萬八千圓の各增加で預金增加は米穀の換金によるものと見られてゐる（次表京城手形交換所調單位千圓△印減）

◇……預金

	十五日	前月末比
定期	[illegible]	[illegible]
當座	[illegible]	△[illegible]
特當	[illegible]	[illegible]
通知	[illegible]	[illegible]
諸預金	[illegible]	[illegible]
合計	[illegible]	[illegible]

◇……貸出

	十五日	前月末比
證書	[illegible]	△[illegible]
手形	[illegible]	[illegible]
貸越	[illegible]	[illegible]
割手	[illegible]	△[illegible]
荷手	[illegible]	△[illegible]
合計	[illegible]	[illegible]

なほ前年同期に比し預金は六百十萬圓減貸出六千八百十二萬四千圓の增加である

重工業創立補助

十二年度豫算で考慮

朝鮮重工業會社創立計畫は既報の通り著山西保造所の買收交渉も徐に進捗しつゝあるので朝鮮總督府の意嚮として此の經過報告乃至は該重工業、東拓の最後の肚を確めるべく十七日午後東上する事になつたが、而して此の會社創立に對しては總督府としても明年度豫算に特別補助として二十萬圓を計上したが、來年度迄は補助は見合せる事となり更に次年度に次で考慮するといふ事になつた、しかし總督府に於てはこの會社の創立に對しては直間接に斡旋の勞をとつて居るが恐らく十二年度豫算に於ては相當補助金を計上此の會社の助長に對して積極的援助をなすものといはれて居る

スポーツ

大江選手の米訪問は 日米親善に貢獻

A・I・ラドロー博士談

目下渡米中の我が棒高跳びのナンバー・ワン大江季夫選手が最近マヂソン・スクエアー・ガーデンに於て優勝したる新聞記事を見たセブランス醫專外科教授A・I・ラドロー博士は左の如き喜びの辭を本社に寄せられた

スポーツ界にスポーツマンスピリツトに關心を有する多くの人々と共に私も大江季夫君の紐育ミルローズ室內競技大會にてロッドマン・ワナメーカー優勝杯を獲得したるを祝し度い

十四米三吋を飛びアメリカの一九三六年度オリムピック選手總附者アール・メドースを敗北せしめた大江選手の驚異的記錄に對する私のこの賞讚は半島民全體の賞讚を代表してゐるものと確信する、アメリカで第一流の室內競技大會を見んものとマヂソン・スクエアー・ガーデンに押寄せた數千の觀衆は大江選手の優勝がアナウンスされるや熱狂い拍手喝采を以て彼を讃へた新聞記事を見て私は誠に愉快であつた。この彼にとつて最初の室內競技出場に際し僅々五日の準備期間しか持たれなかつたといふ事實を考慮する時益々彼の優勝が賞讚に値する

昨年伯林で米國（アメリカ中心）は次期オリムピック大會には乾度日本人が棒高飛び競技に優勝するだらうとよくあちらのスポーツ記者やコーチャー連に豫言したものである、處が既に此度の大江選手の優勝が『將來日本人は怖るべき競爭者である』といふことを立證してゐる

如何なるものなりとも國際親善に貢獻するものは尊い、この意味で斯る大江選手のやうな立派な選手の米國訪問は現在世界各國に於て要望されてゐる國際友誼精神の實を舉げるに大いに與つて力あるものと思ふ

半島教育界に 金字塔を築く人々 ②

輝しき紀元節に表彰の光榮

稻荷誠平氏

京畿道南大門公立尋常小學校長　金杯壹組

明治四十二年京都府師範學校を卒業し同縣下に職を奉ずること三年有半大正元年出向に依り京城南大門小學校訓導に任ぜられ次で西大門小學校、蓬萊公立普通學校等の新設學校訓導に歷任し克く學校長を輔佐して校務に鞅掌し父兄の信望を蒐む、大正十四年拔擢せられて漢陽公立普通學校長となり昭和八年現職に就き以て今日に至る

渡鮮以來朝鮮教育に從事すること實に二十有四年の久しきに亘り終始一貫報國の至誠を捧げて渾身の努力を學校敎育の實際に致し敎授の徹底訓練の徹底に努め父兄母姊と連絡を保ち校下民衆の敎化に盡瘁する等功績顯著なり

上水流仁之輔氏

忠淸南道東面公立普通學校長　金杯壹組

明治四十四年宮崎縣小學校訓導より轉じて私立木川普通學校長に就職するや併合後日尚淺く學校の諸設備未だ整備せざる時克く學校長を輔佐して校務に盡瘁し同校をして公立普通學校たらしむるの準備的基礎を完成し大正二年鳥致院公立尋常高等小學校訓導に就任し大正五年學校長に拔擢せられ稚鳩、保寧、成歡、禮山、熊川、珠山の各公立普通學校長に歷任し昭和十一年現職に就き以て今日に至る、朝鮮教育に從事すること二十五年餘の久しきに亘り其の間常に熱誠職務に精勵し職員を統督して學校の經營に當り職業科施設の充實、卒業生の指導並に父兄母姉の教養敎化に至る其の功績寔に顯著なり

黑田藤郎氏

慶尚北道興村公立普通學校學校長　金杯壹組

明治四十四年三重縣師範學校を卒業し同縣下に職を奉ずること六年餘大正六年出向により咸鏡南道咸興公立尋常高等小學校訓導に任ぜられ大正十年拔擢せられて遮湖公立普通學校長に就任し大正十一年慶尚北道に出向を命ぜられ金烏山、義城、興海、慈德、乃城各公立普通學校長に歷任し昭和四年現職に就き以て今日に至る朝鮮教育に從事すること十九年餘其の間常に教育に關する研鑽と努力を怠らず信念に從つて粉骨碎身克く職務に精勵し職員を督勵して學校の經營に當り職業科施設の充實、卒業生指導並に地方敎化に至る等其の功績寔に顯著なり

昭和十一年度の朝鮮新記録

◇―女子ノ部

種目	記録	氏名	所屬	日付
圓盤投	[illegible]	高原房	平壤高女	[illegible]
槍投	[illegible]	山邊キヌ	沙里院高女	[illegible]
〃	[illegible]	李安子	女師	[illegible]
五種競技	[illegible]	山本久枝	女子實業	[illegible]
〃	[illegible]	安芳子	仁川高女	[illegible]
〃	[illegible]	宗片ハツエ	女子實業出	[illegible]
〃	[illegible]	崔貞熙	海州女高	[illegible]

貯銀預積金高

貯銀一月末現在の預金及積金高合計は五千五百三十萬圓で前月末に比し四十七萬三千圓の增加となつた（單位千圓）

種別	一月末	前月比增△減
普通	[illegible]	[illegible]
特約	[illegible]	[illegible]
据置	[illegible]	[illegible]
積立	[illegible]	[illegible]
定期	[illegible]	△[illegible]
別段	[illegible]	[illegible]
合計	[illegible]	[illegible]

夕刊後の市況

◇……朝取短期後場

	引	高	安
朝新	[illegible]	[illegible]	[illegible]
鐘新	[illegible]	[illegible]	[illegible]
新東	[illegible]	[illegible]	[illegible]
大新	[illegible]	[illegible]	[illegible]
日產	[illegible]	[illegible]	[illegible]
同新	—	[illegible]	[illegible]
鮮証	[illegible]	[illegible]	[illegible]
日鑛新	—	[illegible]	[illegible]

◇……大阪短期後場

	引	高	安
大新	[illegible]	[illegible]	[illegible]
鐘新	[illegible]	[illegible]	[illegible]
日產	[illegible]	[illegible]	[illegible]
新東	[illegible]	[illegible]	[illegible]
日鑛	[illegible]	[illegible]	[illegible]
日レ	[illegible]	[illegible]	[illegible]
淺一	[illegible]	[illegible]	[illegible]
帝人	[illegible]	[illegible]	[illegible]
同信	[illegible]	[illegible]	[illegible]
鋼管	[illegible]	[illegible]	[illegible]
日磐	[illegible]	[illegible]	[illegible]

◇……東京短期後場

	引	高	安
新東	[illegible]	[illegible]	[illegible]
日產	[illegible]	[illegible]	[illegible]

◇……大阪短期新株實物

	引	高	安
大新	[illegible]	[illegible]	[illegible]
鐘新	[illegible]	[illegible]	[illegible]
日產	[illegible]	[illegible]	[illegible]
東新	[illegible]	[illegible]	[illegible]

實物後場　大同產業[illegible]

◇……橫濱生絲後場引

當 [illegible]　先 [illegible]

◇……福井人絹後場引

當 [illegible]　先 [illegible]

大阪人絹現物

	百二十番	百五十番
帝人	[illegible]	[illegible]
旭	[illegible]	[illegible]
東洋	[illegible]	[illegible]
昭和	[illegible]	[illegible]

風水害義捐

（第二回二月十五日現在）朝鮮社會事業協會

六百六十二圓十九錢新潟縣知事關屋延之助（扱）

内譯

▲十五圓九錢北蒲原郡金塚村長▲二圓五十錢同中浦村長▲四十圓中蒲原郡小須戶町長▲十圓同新飯田村長▲四圓同七谷村長▲三十圓三十八錢西蒲原郡國上村長▲五圓南蒲原郡田上村長▲七十五圓同見附町長▲五圓五十錢同葛巻村長▲七圓七十五錢同森町村長▲四圓七十錢中魚沼郡田澤村長▲十二圓六十一錢同下船渡村長▲十圓刈羽郡高田村長▲五圓東頸城郡松之山村長▲五圓同浦田村長▲六圓九十三錢中頸城郡下黑川村長▲九十五錢同高士村長▲五圓西頸城郡能生谷村長▲五圓同糸魚川町長▲五圓同木浦村長▲二十圓七十九錢同青海町長▲九圓三十七錢同西海村長▲二十九圓九十三錢岩船郡關谷村長▲二十圓七十一錢同神納村長▲二十圓三十錢同上本町長▲三圓佐渡郡河原田町長▲十一圓十二錢同小木町長▲一百七十一圓四十八錢新潟市長▲一圓三十錢中蒲原郡川內村長▲五圓刈羽郡西中通村遠藤重英▲八十六圓四錢（除振替料二十錢）東京市蒲田區長三宅龜吉（扱）

内譯

▲五圓蒲田第五町會代表者吉岡常與▲一圓二十錢羅色祖町會同氏澤定吉▲一圓五十錢羅色本町會同薩岡安藏▲三圓安方町會同[illegible]

せきづゐ病　骨膜炎・リウマチ・神經痛

痛、便秘、耳鳴、不眠、出尿困難、小便の…へ又は知らぬ内に放尿する等の人々に古い經驗ある實驗者から好評を得て居る專門良藥をお知らせします、名を記入して直ぐ御申込下さい、委しく書いた說明書を送呈します　兵庫縣明石市右手塚町　元木家傳藥房

一番成績の良い　朝日乾電池　一番明るく、永もちする　朝日電池ランプ　松和電器商事株式會社　大阪西區江戶堀

無効返金責任製劑　りん病こしけ　岩里別府淋藥
りん病、消渇の血ウミ、イタミ、コシケに卓効あり、二日のみてキ、メない時は殘藥引替異議なく返金するは本藥の誇なり
藥價　急性用（黑箱）十五日分十円　一週分三円　慢性用（赤箱）一週分五円　醫家用十五日分十円　代金引替二十八錢　送料前金無料　海外五十錢（振替下關八九〇番）
◎治療トラノマキ進呈
定價一円のネオサル銀無代進呈　但內服別府淋藥御買求の方に限る直接患部に塗透吸收殺菌するネオサル銀　尿道坐藥一週分及淋滅器正價二円無代添付あり
◎專門醫多田秀研先生天然堂診療部にて無料診察す
別府市鶴水園（離國莊）本舖　合名會社岩里天然堂　振替下關八九四〇番

付印刻　證明無税　組合の製造　空氣銃

無税證明刻印付年中使用出來ます
高級ダイアナ（ライフル入）總丈三尺六寸　二十二円
同中型（三尺三寸）（ライフル入）　十六円
同小型（三尺）　十三円
新型番B・S・A型小型二連　十三円
少年用中折單發　特價三円半
三百連發　五円
彈丸及彈丸容器無代添呈（送料各十錢）
カタログ郵券二錢要
大阪市南區高津四ノ七八　合名會社常盤號銃砲店　電話戎四七二三番　振替大阪五〇二番

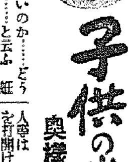

子供の出來ぬ奧樣によき敎へ
何ゆへ姙娠せないのか……どう して子寶が授るか……と云ふ姙娠への知識をスッカリ知る事なれば、それで憧れの幸福へ導かれる事になるのです
永年子供の出來ぬを不思議に思つてゐる人―病弱でお困りの方―流産早産又は一人生來て後恵れぬ人等は　先づ手紙かハガキで樣子を打開けて御相談下さい　私方は何の喜ばしい喜びのお禮狀や可愛い赤ちゃんの記念寫眞等澤山に戴いて居ります　その秘訣ある自宅療法。是非共知つて貰はねばならぬ事柄等無料で返事差上げます
奈良縣生駒町　山尾　淺井

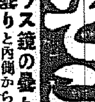

眼科專門藥　そこひ目
ガラス鏡の曇りでも、外からついた曇りと內側から出た曇りとある樣に、眼病の中でも、そこひ目の如く、外用藥の病毒原因により目の底から起つて來る眼病に、醫學上內服藥が合理的と言はれて居る、進歩せる眼科專門の研究で、內服悪性、眼病、黑內障、綠內障、紅彩炎、視神經萎縮、等に効能ある內服良藥があります此の藥は、眼病、眼精疲勞、夜盲症に
無代進呈　新聞名記入御照會あれば、くはしくお知らせします此の廣告切拔封入御申込下さい
內服療法書と飲食物御注意まで全部無料で送ります今すぐ御請求あれ
兵庫縣伊丹町　進光堂本家

軍手の副業
農林省副業課で奬勵され、本業に從し最も確實で且一番有利な副業は町と田舍を問はず老若男女に就業出來年中無休の理想的好副業で何人でも容易に出來る副業です　私共は製造家の集中で製品は永久的に無料で講習し原料を配給し製品は早速引受ける、希望者は早速申込まれよ　詳細案內書急送す
大阪市北區大融寺町
合資會社　豐國軍手製造所

日華鑛業株推奬

絶對有望 安全なる投資株

當社の事業狀態

當社は資本金五百萬圓、一株二十圓全額拂込濟、昨年九月設立、本社を大阪市北區堂ビル五階に有し、金、銀、銅、鉛、亞鉛、錫、硫化、クローム等の探掘製煉販賣を目的とする。所有鑛區十五、總坪數八百四十八萬一千百坪、現在主なる稼業鑛區は、鹿兒島縣河內山兵庫縣金昌の兩金山で、探掘製煉共に盛業、石川縣田原鑛山の銅鑛、德島縣小別谷鑛山の硫化銅は試掘、探鑛時代を經て昨年末より採掘に着手され、尙之に匹敵するものは三菱鑛業の買申、明延鑛山に隣接する當社の明延森鑛山で、兩三年來試掘の結果、業界最高の權威者に依つて銅、鉛、銀の豐量と採算極めて有利の斷案を得、昨年末より、本格的探鑛作業に着手されたが、今春來の成績は豫想以上の好收益を擧げつゝある。

當社將來の好望性

當社の稼業成績は初期以來十一年末決算の三ヶ月間に於て、河內山、金昌兩金山の採鑛製煉益だけで、既に若干配當可能の好成績を擧げ利益を後期へ繰越したが、今期は兩金山の積極的稼業方針に依る產金增と、田原、小別谷兩鑛山の銅、及び硫化銅の採鑛益が加はる。殊に上述の兵庫縣明延森山の現在情況より推して、今期中の鉛、銅、銀、銅鑛石の採掘販賣益は蓋し莫大を豫想される。以上五鑛區の成山と共に殘餘の十鑛區も順次開發されるが、當社所有鑛區の悉くが鑛業採算價値を確認された物のみを探擇した點は、加藤社長が鑛業界に於ける立人であり、且つ成功者であることに起因する。關西に於ける著名鑛業家と資產家を以て一丸とせる當社の陣容は、現實の稼業好調と共に將來の大發展を豫約するものである。

今期配當と投資目標

銅價の飛躍、硫化銅鑛の品不足、一般金物暴騰に依る非鐵鑛物の狂騰は、大體に豫想されたことではあるが、事業の擴張擴展途上に在る當社としては正に天惠的好時機である。從つて一般生產工業の基礎を爲す原料工業たる鑛業の好調持續は疑ふべくもない。金、銀、銅、鉛、亞鉛、クロームの多角的鑛物の採掘、製煉販賣である當社の今期業績は創業以來第二期ながら、既に三分配當確實を豫測される。加ふるに陶器着手の河內山日產五十噸の製煉所完成、田原、小別谷の探鑛設備擴張と明延森鑛山の飛躍大增產を期待される本年下期の增益、增配は既定の事實と觀られる。將來安全、有望なる掘り出し株として諸賢に推奬申上げる。何時にても標準值段に依つて賣買が出來、「完全なる市場性」を有つ、上騰性ある株式である事が安んじて投資家に御推奬出來得る所以であります。

（御申越次第パンフレット贈呈特に同業者に豐富に呈上す）

推薦値段　一株二付　六圓也

大阪市東區北濱二丁目六十七番地
櫻井商店
電話北濱局一二七〇・二九四二・五二五九・四四九一六番

純國產　大黑葡萄酒

酒は百藥の長といふことは大黑葡萄酒の場合に於て一番適しい言葉で御座います
それ程營養價値滿點の酒は他にありません
續けて召し上つて下さい
◎白と赤が御座います　御買上げの時白又は赤と御指定下さい
宮內省御用達　大黑葡萄酒株式會社

日本共立火災
京城府黃金町二丁目一九九
出張所（閣三取間）
電話長本局（2）1566番
出張所長宅（2）2965番

家庭

小さな赤ちゃんを持つ母さまの注意
中耳炎に罹り易い
こんな様子は疑つて見る
風邪をひくと…

今年は殊の外中耳炎が流行つてゐるやうですが、この病氣は十歳以下のお子さんに多く、季節から云つて、一月二月、つまり今頃が一番多いのです、最初の徴候は耳が痛んだり、耳鳴り、頭痛がして

赤ちゃんは すぐ不機嫌になり、はげしく泣いたり、小さい手で耳をいぢるか、枕に耳をこすりつけるやうな格好をします、こんな様子が見えたら早速、中耳炎ではないかしらと一應疑つて見るべきです

そして若し、どうもおかしいと思つたら早速醫者の治療を受けなければなりません

中耳炎の手當を怠ると、腦膜炎腦膜症にまで進むことが多く、斯うして中耳炎患者百人のうち、十人近くまで死亡します

「風邪は萬病のもと」と云はれてゐるやうに、この中耳炎も輕い風邪が原因してゐる場合が最も多うございます

一體私共の鼻や咽喉には澤山の黴菌が浮游してゐるのですが、健康で抵抗力の強い時はその黴菌がからだの中へ入ることを許しませんが

一たん風邪 に罹ると、肺炎菌、インフルエンザ菌などは虎視眈々として病人のすきをねらつてゐて、一寸でも油斷すると、體内に入つてしまひます

この中耳炎の黴菌もその仲間です、丈夫な時は、鼻の奥の方の、咽喉と耳との三つの線が合さる場所が、アクビや食事の時以外はガッシリと閉ぢられてゐますから、仲々黴菌などは入れません、それが風邪をひいて、耳がつまつたりのどが痛んだりすると、その場所の閉鎖がひどくルーズになつてしまふため、鼻をかんだり、咳をしたり、くしやみ、あくびの度に大きく開きますから、早速黴菌が耳へ入つてしまひ、鼓膜の奥の中耳膜に炎症をおこして恐ろしい中耳炎となつてしまふのです

風邪をひいたら **輕い中から** 必ずうがひをさせて下さい

それから鼻が時々つまる時、鼻をかむ度數が多くなりますから、鼻をかむ時は必ずうつむいて片方づゝかんで下さい

仰向いて兩方一緒に強くかむ時は、栓が大きく開くため鼻汁にまぢつて黴菌が入りやすいからであります

殊に小さいお子さんの鼻とのどから耳へつながる管が割大短かく、太いので、殊更に黴菌が入り易いのです

又、風邪からばかりでなく、一體に身體の弱いお子さんや、蓄膿症、扁桃腺肥大症の人も罹り易いものです

症状は十人十色で、無熱の場合もありますからうつかりは出來ません、しかし半數は三十八度以上の高熱が出ます、そして痛い時は重症であります

主婦手帳

×—一回、三回もお茶を入れると、相當の茶殻がたまるものです。あれをその儘捨てゝしまつては勿體ない、相當利用の範圍も廣いのです

×—お茶殻をしぼつてお座敷に撒き、靜かに掃くと綺麗になつて埃が立たない—位は何方も御存知ですが、次にお茶殻を澤山ためて置いて、水をたして煮、その汁で布をぬらして、ニス塗りの机や、棚、戸棚、ペンキ塗りの戸や戸を拭きますと汚れは除れ、よい艶が出ます

×—茶殻を乾かして便所や廊下に撒くと臭氣を止めるに妙です。袋にでも入れて保存し春先きに花壇に種を播く時に土にまぜるとよい肥料になります

お茶殻捨てずに

お嬢さま向き 早乙女カール

最近 の若いお嬢さん連の傾向として、これまでのウエーブによる長い綿は影をひそめ、それに代つて、いかにも溌剌と輕快なカールが自由奔放にあつかはれるやうになりました

寫眞 のお髪は女學校に行つてゐらつしやる年頃のお嬢さんが、和服をお召しになる時などにふさはしいものでせう、先づ髪をきわからカールしはじめ、額にえりあしにそふて輕やかな大まかなカールを致します

從來は生えぎわをかくしたり、襟足を埋めたり致しましたが、出來るだけ生えぎわの美を生かし、耳の後から襟足にかけて何とも云へない柔かさ匂やかさをカールの圓味によつて生かします

前 は一束の毛を起し、前に下げずに生えきわからも毛の上にかけてたてにあしらひますと、わざとらしくなくてモダンです、もみあげは輕くカールしてやさしみを添へます

お髪全體が一見無造作に見えながら無駄なく細心の心づかひが拂はれ、一つ一つのカールに溢れるやうな若さがしのばれます、可憐な早乙女カールとでも名づけたい感じのお髪です

夫人のみた大臣甘辛診斷記 ①

寫眞は林首相と夫人

眼力とヒゲの内閣の御大林銑十郎閣下が内閣を生み出すまでの苦しい陣痛の眞最中、初治夫人が將軍に對する内助ぶりは、正に世の有閑マダムづれを愧死せしむるものがあつたと云ふ、將軍のシャツや下のものは

毎 日手づから洗濯して祖國本部にとゞける、三度のお食事の献立は、お腹をこはさぬやうにと顯微鏡でお米の一粒も調べるばかりに吟味して差上げる。寢もやらず祖國の大位牌と若天上人の掛軸に、組閣大成の祈願をこめる等々、至誠は天に通じてか、見事に大將は組閣を成就し總理の重任に就いた。この良人にしてこの妻ありか、或はこの妻にしてこの良人ありか、夫人の見た大臣はいかにと、大臣官邸で初治夫人と一問一答に及ぶ

いましも數名の與客を送り出した夫人、連日の多忙に、幾分疲勞の色がうかゞはれたが、端正な溫容、しとやかなものごし、優しい聲音、典型的な武人の奥様らしい印象を與へる

—このたびはお芽出度うございました

—有難うございます、皆様の御助力で主人も重いお役を引受けましたが、つゝがなく勤めれますやうにと祈つて居ます

—御母堂様もさぞ

お 喜びでせう

—はあ、母も今年は七十八になりますが、元氣なうちに榮職をいたゞいたのは何よりの孝養と主人も申して居ります

母堂さわ子刀自に對する將軍の孝心は非常なもので、朝夕外出と歸宅の際には、必ず少年時代そのまゝに「お母様行つて參ります」「只今歸りました」の挨拶を怠らぬといふ

父も母も幼時には可成り嚴格に教育を致しましたやうに聞いて居ります。漢學は三歳の時からはじめ、七歳の頃には一冊暗誦致しましたとか

—やはり幼時から軍人の志望をお持ちだつたのでせうか

—いゝえ、それが面白いことに

主 人は四高から士官學校にまゐりましたので、四高時代には文學で身を立てたいと思つて居りました處へ、日清戰爭が突發し、軍人として御國へ御奉公する決心をかたくして士官學校へ入つたんださうで御座います

—日清戰爭はかくて現代に一人の典型的武人を送るエポックとなつたのである。だが、若き日に文學を愛好した彼の趣味は今なほ續いて無上の趣味は讀書、暇な時には讀々と吟誦する將軍の聲が邸内に響いてゐるのが常だ。大臣になつて唯一の殘念なことは、讀書の出來ぬことであらう。

—御趣味と云へば、刀劍は相當にお集めのやうですね。

—ホ、、、

好 きは好きのやうですが……自分で求めましたのはさつぱりよいのがございませんの

閑夜、燈下に端座して名刀國光の氷のやうな燒刃に見入る將軍の姿は、そのまゝ曇りなき武人の心境でもあらう。

さて、四人の令息と三人の令嬢を持つ林さんは、子福者内閣の筆頭格だ。

—お子様方御教育に就ては？

—そんなにこまかく叱言を申すはうではございません。たゞ日本精神を尊重する氣持から大きくなりますと、思想上のことだけは折にふれ誤つた道に走らぬやうにと座談のうちに話して聞かせて居りますやうです

—御家庭ではやさしいお方ですか？

—左様でございますね、誰もひどく叱られたといふ記憶は持ちませんでせう。時には滑稽なことを申して子供を笑はせますだが

日 常大將の生活は實に謹嚴そのもので、家庭にあつても陣中勤務の氣分を忘れず、寢る時も湯かしてあつても毎日は入らぬ、シャツも取換へぬといふ頑張りぶりだ

—ところで問題のお髯の由來を伺ひたいのですが

—まあ、實はそれは私も知らないんでございますよ、結婚したのは陸軍大學を卒業した中尉の頃でございましたが、その頃はもうチヤンと眞黒な只今通りの形のヒゲが生えてゐたのでございますから大學時代から立てたのでございませうね、ホ、、、」

初治夫人も可笑しさうに笑ひ出す

—現代の婦人についてどんな御意見をお持ちですか

—私など

舊 式な女ですから、左様なことは

—では大臣は？

—主人も到つて堅苦しいはうでございまして。

嘗ては文學青年だつた林さんもモガモボはお嫌ひらしい。

南無祐天上人
無事に勤めの出來ますよう
林首相の巻

一ついかゞ お美味しいドラ焼き

あたゝかいお八つは色々ありますが、その中でもドラ焼きはお子さんにも老人にも喜ばれ作り方が非常に簡單です、あんこでもあつたら一つ試みてごらん下さい

材料 普通のお味噌少々、砂糖十匁、メリケン粉四十匁、つぶしあん、胡麻油、卵一個

お味噌をよく摺り、お釜へ方お味噌を七合五勺ほど入れてのばし、裏漉しして置きます

次に卵を割つて、その中へメリケン粉と砂糖を篩ひ乍ら入れてよくかきまぜて、粒々にならないやうにし、前の調味噌を加へ、充分ねり合せ片口に入れておきます

フライ鍋を火にかけ、胡麻油をうすくひいて前の材料を流し、一分位の厚さで、直徑一寸七分の圓い平べつたい皮を片面だけコンガりと焼きます

焼かない面を内側にし、あんこをはさんで上下から輕く壓しますと、お美味しいドラ焼きが出來上ります、次々といくらでも作つてごらんなさい、但し、前の材料の分量は五人前です

當代一流 爭覇血戰譜
（塚田氏一回目第二回目）
第五局
○六段 塚田正夫
●四段 堤一郎

○三二金 56　●三五歩 7　○二三銀　●三三歩成 39　○同飛 2　●四四角　○六六飛成 23　●三七桂 19

【對局】○塚田氏 持駒 歩

九	八	七	六	五	四	三	二	一	
v香	v桂	v銀	v金		v金				一
	v玉							v飛	二
	v歩	v歩	v歩	v歩		v香		v桂	三
v歩					v歩	v銀	v歩	歩	四
						v歩			五
歩		歩		角	歩	歩			六
	歩		歩	歩					七
	角	玉		金	銀				八
香	桂	銀	金				桂		九

【持駒】●堤氏 歩

持時間各九時間　消費　計　塚田氏 三時間五十八分　堤氏 三時間四十一分

解説問答

A 「前回下手の三六歩以下一三飛迄絶對だが、上手敵の四四角の時六二銀ではどうか？」

B 「それでは下手三七桂、一八飛成、四五桂、四三桂成、同銀、二三角成があつていけない」

觀戰記
六段 飯塚勘一郎

中盤戰の佳境狀態

下手方は二枚角の威力に金輪の信頼を置いて追擊又追擊、二三歩成で全く損を回復して更に四四角と大きく割いて出た、次ぎに五三へ角を成るその威嚇である。が上手これを構つてゐられない處に局面の逼迫があり、直接一八飛成と巨砲を揃えて敵右翼包囲を斷行した。次ぎの下手三七桂はどうか穩やかに五三角成で充分であつたらう、次ぎに七五馬と引く筋となれば九筋の攻めと玉頭の狙ひで二枚角の威力は正に効果満點と云ひ度い、今や中盤興味の最高潮面に直面して果して棋勢はどう動くか？上手の反撃策やそも如何に？

喘息＝百日咳に
聖代の藥湯を！
淺田宗伯先生秘方ら匙加減

喘息に特効藥なしと云はれてゐる程にこの病氣は一度罹ると治りづらく、又その苦しみも筆紙に盡せぬものです、この喘息の最新治療藥として『石井正息湯』が發表されました淺田宗伯先生の匙加減による良藥だと目下大好評です

元來、喘息は進歩せる現代の醫學を以てしても根本療法は至難とされてゐまして、僅かに注射等によつて發作を押へるに止まつてゐるかの感が深いのです。

最近皇漢醫藥の復活、再檢討が醫學者を始め一般からも叫ばれてその研究も着々進むに至りましたが、こゝで一番問題視されてゐるのは、不世出の醫聖と云はれた淺田宗伯先生の處方であります。專門の研究が學者間でなされてゐるのでありますが、數多いこの宗伯先生の秘方の中でも、何人も既にその顯著な藥効の上に敬服する喘息湯の秘方が、宗伯先生の流れを汲む當院主の秘方として、惠く表頒布されるに至りました。

これこそ宗伯先生の匙加減を正しく傳へるものだと、專門の醫學者間でも定評を生むに至りましたが、流石に醫術の神樣と云はれた淺田宗伯先生の匙加減だけに、この『石井喘息湯』によりますと、慢性ぜんそく、慢性氣管支カタル百日咳、心臓性喘息、咽喉カタル等を始め諸々症狀たる頑固な咳でせイゼイ息切れしたり、呼吸困難で眠れぬ苦しみも、實に容く快適に解消することが出來ます。

今迄日本人の體質には皇漢藥がよいと云ふ事が漠然として云はれてゐましたが、今日では學理的に皇漢藥の特効に認められ、所謂西洋醫術が局所療法であるのに對し綜合療法として重きをなしてゐるのです、喘息のやうな現代醫學の持て餘した病氣が、この皇漢藥で奏効顯る顯著だと云ふのは洵に皮肉のやうですが、皇漢本來の面目は實にこの綜合療法、即ち根本的療法にあるのです。

〇御注文は本院の振替貯金口座に御拂込み下さるか、小爲替で御送金下さるか或は代金引換電報注文の何れかでお願ひします

〇御注文は必ず定價に送料を加算して御申込下さい

五日分	一圓
二週間分	二圓五十錢
四週間分	四圓五十錢

送料內地十錢　其他四〇錢
東京市澁谷區伊達町七八
申込所 東京皇漢藥院
振替東京五一四二三番

中風に惱む人へ
良藥數日分を無代で進呈す！

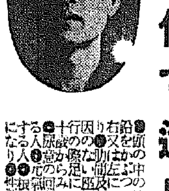

こんな人は腦溢血や中風になる危險がある

親 代々の遺傳體質や動脈硬化で血壓高く腦溢血の心配のある人、半身不隨や全身マヒで寢起から食事、下の世話まで人手をかける不自由な中風症の方々まで救はれると云ふ大好評の新療法を御存じですか？

この新療法は所謂專家の『異化作用』の應用で『鹽氣療法』と呼ばれ最も有効確實であると大方の專門家の意見が一致してゐます。

この療法によりますと、特殊の藥物即ち變質劑を病の根源であるの化した體質に直接作用させ新細胞組織の生成を促し、再び血管に弾力性を與へる機能旺盛にして柔軟強靱なる血管に質を變へるのです。中風で惱んでゐられる方はスグはがきで詳しく容態お知らせ下さい。特效藥に私の治療法一冊を一人一回限り人助けのため無代で進呈致します。果して貴下の體に合ふか、まづ遠慮なく新療藥の効目をお試し下さい。

東京市澁谷區伊達町七八
東京皇漢藥院

生〇器病に
特許 ラヂウム早熱自宅療法
性に惱む人の福音

ラヂウムの放射能が萬病に良く効くのと又最近の實驗では、ホルモンの作用で植物がよく繁殖する事も世界中に知られて居ります。世の中で一番惱みの多い青年時代の手〇害、夫婦の過〇害、又は慢性淋病が大原因で遺〇、早〇で惱む人、性器障礙き人、短小、勃起減退、攝護腺炎、或は青年者の發育不良となる。其上惡化すれば悲慘な陰〇、不能、不感症、神經衰弱、及び性感能力の減退となつて結婚前の青年の惱みや、夫婦の愛情が冷やかとなつて家庭の平和を破り夫婦の離婚や、三角關係の悲劇を招くのであります。又初老者の性力減退で若返りたい方々の爲めに他に類のない獨特よく有望の治療器に應用する全く合理的に製造した、醫學博士醫學士の推奬の五大作用のある特許新ラヂウム透熱治療器が新發明されました。本器はラヂウム透熱によつて殺菌と治療と緊縮を與へ、快味作用があつて性病を快適に治療するので家庭療法として最も理想的でトテモ喜ばれてゐます。其れに無害無臭ですから安心して使用ができ、性障害と淋病に良く効くから、是れ迄にマワリクドと藥や他の療法で効めなく治らないでお困りの方は自宅でトテモ手輕に秘密に極く僅かな費用でできますから申込まれよ。あれこれと迷はず說明書を今すぐ申込まれよ。

ラヂウムの知識圖解入七十頁の說明書を別名で密送致します

東京市芝公園御成門電停際
ラヂウム療器研究所
電話芝三二三〇番

ハクキンカイロ
事主に 關白に位し 女房山の神 に位し保溫 お臍に位し て天下泰平
保溫一晝夜 消費一日一錢 一圓・一圓半
大阪 矢頭發賣所

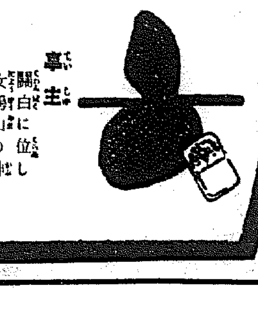

きもの
御召すなら
徳園おしろい
M1

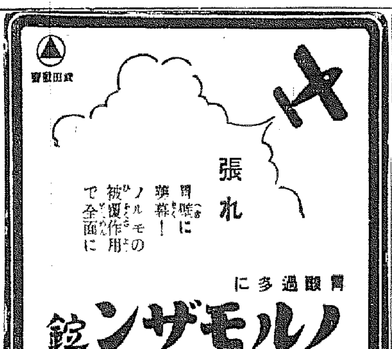

張れ
胃腸に藥療！
ノルモの被覆作用で全面に
胃酸過多に
ノルモザン錠
制酸と鎮痛 携帶用の六錠入好評
武田藥品

淋疾
京都帝國大學化學研究所・創製
銀コロイド内服治淋新藥
特許製法 パロール

本劑パロールは京大化學研究所の劃期的發明たる特許金屬オルガノゾル製法を應用し同所内に於てその特許施設の理化學的操作を以て嚴密製造されて居るものである。

本劑は前記方法によつて治淋藥の双璧と認められる銀と白檀油の特殊處理に成功し、今まで全然不可能とされた治淋界最大の宿題であつた銀の完全内服化を達成したる權威ある特許藥である。その特徴とする所は——

一、内服によつてよく銀の強力なる殺菌力を發揮すると同時に白檀油の强烈なる制淋消炎力を所有し體内如何なる病巣にも深達し治淋效果を奏す。

一、銀オルガノゾル製劑なる故に在來の銀劑及び白檀油劑に見る如き副作用を伴はず。

一、用法頗る簡單無臭無味なれば外出旅行の際も使用上の不便や不快感なし。

らる絶對好評を博す。その臨床醫家並に患者の一般に激賞。

藥價一圓八十錢・三圓五十錢・五圓五十錢・十圓
パロール・全國各藥店にあり、直接注文の場合は送料・代引 で御申込めば至急發送す。

無代進呈 小冊子『淋疾と其療法』と題する御参考書を御希望の方は一名御限り

大木合名會社
東京市日本橋區本町
大阪市東區道修町
振替東京一番・大阪七一五番

國境警備陣スナップ⑤ 物々しい堡壘

【羅南】咸北國境警備の對象物を大別すれば豆滿江上流地域茂山、三長、延社、會寧方面の各署では主に匪賊、中流地域鍾城、穩城、訓戎方面は前衞、並に密輸、下流、慶源、慶興では主に間島省に南下する赤化思想といふことになる、從つてこの對象によつて各々その陣容も機構を異にしてゐる――【寫眞は穩城駐在所の堡壘で高さ約二十尺、構內に銃眼を造り輕機關銃、小銃の射撃設備をなし匪賊の來襲に備へたもの】

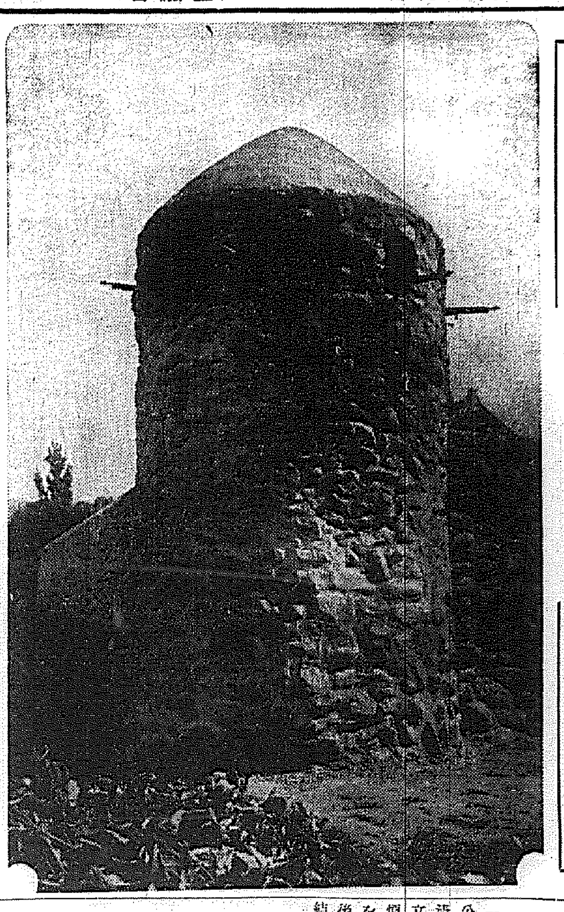

鮮米の直通輸送は 將來港の命取り

鐵道當局の主張を反駁し 飽くまで反對氣勢

【仁川】鮮米の直通輸送反對の聲は港の經濟界を擧げて擁護しようとしてゐる、問題は單に米穀業者のみにとゞまらず港の生命をある程度まで脅かされることは事實で鮮米より將來に大なる經濟不安を孕んでゐるだけに重大性を帶びこの秋起れば自主の段まで怖いを呈すと問題を相憂する向きは必死の叫びをあげてゐる、本紙調査の如く鐵道局の調べによれば、現狀は何等反響を呼んでゐないことが判つたが、對米穀關係有力者は將來に不安時代來ると仁川は寂しく港の生命を狹めるものと論據の上のなるものは、仁川であれば大阪、神戸行、鎭南浦では京濱行のものは減じないとみるは極めて皮相觀察に過ぎず、大阪、神戸、東京の諸港から鐵道で近接各地へ輸送されてゐたものは直通輸送により港は利用しないことになる、また大阪港についてみるも大阪港を經て京都に送られてゐた米は今後直通輸送の方法をとる、既に鐵道の宣傳隊は鐵道省の後援をうけ內地にくり出し港以外の主要都市に向け直通輸送の宣傳を行ひつゝあり、かくて宣傳が徹底すれば恐るべき結果となるは必至で、いはゆる鐵道がいふ中間手數料の排除を期した新傾向の輸送法ではあるが、內地の販路は殆ど開港地商人の宣傳と努力により獲得したもので、その上釜山港主生議をとるは半島經濟機構の破壞となり將來における開港地の衰微は火をみるより明らかである、米穀商人、精米所は自らを活かすため船、朝郵、尼崎、東和、關馬、澤には與地に移動し直通輸送による山、共同港運の新會社も當然出現するであらう、內地は下關、神戸、大阪、名古屋、朝鮮は鎭南浦、仁川、群山、木浦が最も影響をうけ、商業者に對する港都經濟界擁護強化に關係者は蹶起となつてゐる

仁川の防護團 結團式を控へて 公會堂で講習會

【仁川】鄕土の空を護る仁川防護團は戰時體制下において結團しかも意義ある陸軍記念日十日の三月祭の結團式を擧げる豫定であるが、防護團は七ヶ分團、九ヶ班組成でこの外商部に相應しく以上や工場防護の專防分團なども加はり總勢の組織は一ヶ班五十名、四、五百名程度の團員とする筈であつたが、防護の徹底と國防思想の普及の觀點から出來得るだけ團員の擴充に努めることになり七百名を目標に進むことになつた

なほ第一回講習會を十七日から十九日まで每夜七時から公會堂で開き各班の副長以上出席熱心に講習を受けるが(防空演習!)に備へるべく高根少佐、向井在鄕軍人聯合分會長、伊藤台南學團長、步七八から特派されてゐる此本特務曹長などが指導にあたり、要綱、第一日十七日は武田中佐の服務、第二日十八日は交通、衞生につき警察署、最終日十九日

仁川府會

松島の觀光道路で 論戰の火花散る

元老議員まで飛び出し 俄然議場沸立つ

【仁川】既報――十七日の府會は松島觀光道路をめぐる西野議員と永井府尹の論戰に議場を眠り覺ましたゝせ、前日の第一讀會の議場で永井府尹と渡り合つた中條議員、朝鮮人側の元老金元福議員の西野議員擁護演説まで飛び出した、即ち府會中の細砂かつ駁論演説とみられる西野議員はまづ永井府尹の十年一日の如き勞に對し贊意の謝意を表明した後、新規事業も重要ではあるが、また既施設の改良も等閑視すべきでないと專業の緩急輕重に重點をおき論鋒を向け、永井府尹はこれを一蹴した形になり、前日永井府尹と衝突退場した中條議員は西野議員の意見に賛成演説をなし永井府尹は議事の進行上發言を禁止すれば金元福議員たつて永井府尹の論點に不備を指き議事を禁止するは不當であるとなじつた論戰三十分で金鐘獎議員の動議成立原案通り可決確定した、なほ村田議員は上仁川郵便所長坂口仁八氏が所有地と交換した土地は、土地のみであるにもかゝはらず府有地の內自楊の大木を花町天理教會の庭內に移植したのはけしからぬ、府が承諾したものか、とつめより守山土木課長は交渉を受けたことはあるがそれぬと返事した、あれは當局府の所有物であると答へ後日に問題を殘し他の議案は殆ど問題なく原案通り可決確定午後二時五十分閉會した

報國貯金を獻金

【永同】陽山郡教育會長李元龜氏は昭和九年以來級員と相謀り冗費を節約して報國貯金を勵行し瞬々良好成績を收めたが時局事變に感激したかこの程十一年度の貯金額を國防獻金として十二圓陽山警察署に送金方を依頼した

港都仁川の明粧

鋪裝と市區改正の二工事 補助獲得に成功す

【仁川】府土木課では五十年の詐いの歷史をもつ港都の近代的明粧に主力を注ぎ、新、舊市街施設に對し〝緩急輕重〟に十分の考慮を拂ひつゝ市街地計畫を確立中であつたが、本紙既報の如く十二年度は十八萬圓の鋪裝工事と、十七萬圓の市區改正の二本立で進み市區改正は八萬九千三百圓の國庫補助によつてゐるが、府事業は二ヶ年五十一萬圓の起債で自二十有餘でこれに對し收容豫定　工事に最初の補助獲得に成功し豫算編成に新しい躍進を生み出した、市區改正は豫算編成の技術上一年うちきりによつてゐる

京城紡織で 賃銀値上

【永登浦】勞資協調のよき手本――近頃天井知らずの物價の高騰は通に民特に下層勞働者の生活を脅威してゐるが京城紡織では去る十日から女工は三錢男工は五錢づゝ賃銀一齊値上げを斷行三百餘名の男女工を喜ばした

開城の豫算 內示會開く

【開城】府の十二年度豫算編成は漸く完了したので十八日午後二時府會議室に議員の參集を求め一般經濟豫算並に特別經濟豫算の大綱を內示し懇談會を開催

開城各普校の新入生

【開城】本年度府內各初等學校に入學希望の調査兒童は約一千六百二十有餘でこれに對し收容豫定

忠北線延長買收と 煙草工場の設置

南總督の初度巡視を機に 清州の有志が陳情

【清州】既報、十五日午後開催の公職者懇談會で初度巡視のため來淸の南總督に中學校、女子高普設立、朝鮮忠北線延長及び國庫買收、煙草製造工場設置の三大緊實現方を陳情することに決定しをかその後陳情文起草委員會で愼重研究の結果、中學校、女子高普設立問題を除く他の緊急二大重要問題のみを陳情することに變更、十八日正午着淸の南總督に提出した陳情書は左の通り

候に總督閣下親しく本地方に於ける初度の御巡視を仰ぐの機を得たるは地方民の最も光榮とし且感激措く能はざる所に有之候時正に春寒料峭の候とは謂へ未だ嚴寒の域を脱するに至らず行旅難儀の折柄長途の旅程にあられ御疲勞の折を不顧尊嚴を冒瀆せんとする所以のものは是れ地方として最緊要の事項を陳し御淸鑑を仰ぎ以て下名等の時に臨み機に應し道民齊しく不斷の努力を須ひ且絶叫し來れる忠北線延長及國庫買收の促進を期し進草井要產地として製造工場の設置を念願するに外ならず候

◇朝鮮忠北線延長及び國庫買收方の件――朝鮮鐵道株式會社の經營に係る忠北線は京釜本線鳥致院驛を基點とし本道の福要地を貫き忠州邑を終點とする九十四杆の區間に有之、之が東海延長は道民不斷の要望にして即ち堤川を經て江原道寧越より東海岸に達し所謂中部横貫鐵道の完成を以て本線の使命なるを痛感するに依り以て無窮盡と稱せらるゝ寧越炭田の低廉なる燃料は沿線各地に配給せられ各種工業の勃興を見るべく又年來の治山事業も一段の進展を見るに至るべし而して忠北線の運賃關係に想到

幸に御賢慮はらん事を茲に謹て希願候 頓首再拜

邑長俵野十太郎、道會議員閔泳璇、道會議員立野新五郎、道會議員松本彬、同安東比同金元根、同李明求

朝鮮總督 南 次郎閣下

するときは之か國庫買收の實現に邁進せさるべからざる情勢に在り近時新聞紙の報する所に依れば京南鐵道は十二年度國庫買收の議ありと、果して然らば忠北線沿線の住民は此の併行線とも稱すべき京南線の運賃遞減を見るに至り、本道物資の集散系統に一大變革を來し、生業を奪はるゝに至るもの續出するは勿論、交通行政上由々敷事態に逢着すべきを以て忠北線は京南線と同時に國庫買收あらむことを共に共榮の大乘的見地より歎願す

◇煙草製造工場設置方の件――由來本道は葉煙草の主要產地として知らるゝ所にして其の生產年額在來種約百二十萬貫黃色種約百二十萬貫に達し是等は何れも各製造工場に向け搬送せられ折角の主要產地も地理的關係により其名を冠するのみなるは本道民の最も遺憾とする所なり、抑々煙草の耕作は專賣實施以來極めて堅實なる發達を來し農家に於ては其の機構の中堅をなすの狀態にあり、而して本道の氣候風土は頗る煙草作に好適し最も將來性を有する、熟々思を廻せば本工場の設置は實に生產の合理化となし現代唯一の農家更生促進に好影響を齎すのみならず之に順應して大々的增產を實行するに於ては全鮮的に原料不足を告けつゝある現在の窘境を充足し得べく夫れ當地方は交通利便に恵まれ中央線の實現と橫貫鐵道の完成とは沿線に新都市の出現となり消費量亦急激の增加を來すや必せり、堀上の事情より深く本道に於ては工場設置に惠まれざ(る)本道に斯の曙光を與へられんことを願す

水原兎狩り大會

▲場所 八達山▲時日 二月二十一日(日曜日)午前十時▲集合場所 水原公立小學校々庭▲參加申込 二月十九まで團體で支局宛申込みのこと▲攜帶品 八達山頂に豚汁を用意しますから御飯、茶碗、箸を御携帶のこと

主催 京城日報水原支局
後援 水原公立小學校

は第一日の殘りを講習、結團式當日は防護演習を行ふ豫定である(寫眞は十七日夜防毒マスクに關する講習)

砂防工事に 面民感謝

不忘碑建立

【淸州】郡下北面內には去る昭和六年以來昨年までの六ヶ年に亘り十三ヶ部落地內荒廢林野內百四十五町步に總額十四萬三千六百九十六圓の巨費を投じ砂防工事を施工した結果、土砂流出による被害がなくなり禿山は次第に綠化して行くので關係部落民は今更の如く砂防の恩澤に感銘し願主して同面梧桐里に砂防工事永世不忘の記念石碑を建設、この程道小野技師等列席裡に盛大な除幕式を擧行した

仁川のお酒 騷動和解

【仁川】馬山につぐ半島の名酒郡、仁川にこれは珍・お酒騷動――銘酒金剛鶴(釀造元朝日釀造會社)は一升一圓六十錢、二リットル入特製は二圓五十錢であるが、同酒の販賣組合約十一店は據をけずゝ酒賊を減じ十錢乃至十五錢を割引濫賣してゐるので、奉仕團體(店主佐原商氏)は組合の申合せ遵守を力説して退讓せんとし相々談雖た結果を生み結局奉仕團の退讓を一應受理したが和解なり退讓した向きを再び奉仕團に返し一切を水に流し、濫賣禁止の具體方法を講ずることになり、釀造元では組合の自治に賛成するも釀造有數の値段を糾合もつならば高一濫賣したにに供給しないといふことで月下話合ひとなつてゐる、左黨は濫賣のおかげで安いお酒が吞めるのに殘念だと大こぼした

新改增築が 年に四百軒

忠北道廳舍新築で 急激に伸びる清州

【淸州】長足の發展をしつゝある清州邑は昨一年間に人口三千人も激增殊に多年の懸案であつた忠北道廳舍移轉新築の實現により民心は安定し地價は昂騰、當局の施設と相俟つて本町通りの商店街には續々大商舖が新改築され石橋町稻荷町方面には民家が激增する等大淸州建設を目指して一路邁進、市街は一段と生彩を放つて市中は活氣横溢してゐるが昨年中新增改築産業獎勵館、日婦館、伊藤百貨店、朝山洋服店、日婦旅館、東拓出張所、殖林組合、ハカマタ商館等大建物を筆頭に、ざつと三百九十八軒に上りその內地改築だけでも九十四軒を算してゐる

就中當局が一道の首都としての面目保持と衞生的見地から市內各飲食店を半強制的に改築させ或は設備を完備させたため各飲食店が清新の一色に塗りつぶされたことは全鮮を通じ誇りとするところでこの飲食店が實に百軒もある、かく淸州邑に躍進の一途を辿るので觀光客の誘致に伴つて府鮮施設の實現も案外遲からずべく中鮮の雄都としての地位は確保されて更に三段飛びの飛躍を遂げるものと見られ前途益々多幸を約束されてゐる

清川江の流域に 世界的な鹽田

進出に決定した大日本鹽業 まづ氣象狀況調査

【平壤】豫て清川江流域に鹽田の適地を求めてゐた大日本鹽業會社では既報の通り平安南道安州郡の沿岸に鹽田を設置することに決定、同社鹽田課長は十六日來鮮し現地調査に着手した、三千町步の大鹽田を築造するもので世界的の大鹽田を朝鮮の一角に出現させることゝなる、當局でも期待してゐるが、鹽田の適否はまづ氣象觀測をなす必要があり、これに基き大日本鹽業會社で鹽田の計畫を行ふ譯で本府當局のお手を借りる朝鮮の大鹽田は日本鹽業の期待に十分に應じ得るもので、今後の成行きは注目されてゐる、三千町步の大鹽田を朱安に比較すると、約十倍の廣さであり鹽の增產は日本本國のお役に立つものとしても肝要な事業である、鹽業が將來の日本の鹽の自給に多少の寄與をするものとして期待されてゐる

千圓投げ出す

全州の張氏

【永同】錦山面錦山里で金鑛業を營む全州の張炳善氏はさきに錦山公普校學年延長基金として一千圓を寄附したとは既報したがこの程永同神社御新營費の一部にとまた一千圓を寄附したので一般は氏の篤志に感激してゐる

小使の狂言强盜

【淸州】十六日午前四時頃、忠北堤川郡堤川面水南里事務所へ强盜が侵入宿直中の小使丁某を叩き起して同人の所持金四圓卅錢を强奪逃走したとの申告に接した所轄堤川署では直ちに秋谷署長以下署員總動員で嚴重に搜査陣を張つたが何等の手懸りもなく丁小使を追及の結果狂言强盜と判明、同人は前日、堤川郡廳へ持參を命ぜられた公金四圓卅錢を横領しようとしてとんだ人騷がせをしたものであつた

安いお魚が 食べられます

新義州に冷凍冷藏庫が 近く實現します

【新義州】鮮魚獲のため實現出來なかつた多年要望の冷凍冷藏庫がこんど本府で建築費の半額をもつことになつて近く平北漁業組合の下に建設されることになつた、目下新義州府內に恰好の場所を物色中であるが工費は六萬圓完成の曉は平北道內の魚價向上とともに從來鎭南浦方面から供給をうけてゐた一般消費者は安價に新鮮な品を提供されるものと期待されてゐる

仁川の鋪裝

【仁川】市街の鋪裝については既に大藏省の內諾を得てゐる模樣である、また鋪裝工事は十二年度から四ヶ年六十萬圓で舊市街の面目をあらため而して總督府當局の調にによれば、市街地計畫による計畫を中心とする仁川の市區改整は總工費に七百萬圓の巨額に達し、これについては府土木課は本調査のため豫備をもつてゐたが漸次調査を進めつゝ實施計畫の內容を描いてゆくことにしてゐる

永同點描

沃川郡沃川公普校は現在六年制三學級であるが入學志願者の激增に伴ひ昨年來學級增加期成會を組織し猛運動中である▲忠州郡林業係では十六、七、八日の三日間に亘り各面內の愛林契役員を召集し愛林思想普及徹底の講習會を開催▲槐山郡槐山面では二日公會堂で社會教化講演會を開催、講師は寨人事事西元熊氏▲本府臨時囑託渡邊惣三郎氏は十六日から忠州郡並郡內外八ヶ面を巡廻し社會教化講演をしてゐる▲沃川郡では西洲移民希望者の申込みを取纏めてゐるが十四日現在で沃川、沃北郡北の三ヶ面內から百戶、四百餘人の希望者が申込み同郡は九ヶ面あるから一ヶ面込みて平均三十戶とすれば二百七十戶に達するものと見られる▲忠州稅務署では昨年末同稅課員總動員で造子及び頭髮酒密造の防止に努め取締りに全力を注いだ結果摘發件數は前年の百十二件に對し僅に二十七件に過ぎなかつた▲忠州郡では舊正月廢止の徹底を圖つた結果昨年末忠州市場における衣類、海產物、果物類の賣上高は例年の僅かに一割強に過ぎなかつた▲鎭川郡面行政研究會では來る三月一日から草坪面で面事務集合研究會を開催▲槐山郡延豐郵便所長福力安平氏は同地方郵便所の為め献力を續けてきたが今年が在職二十五周年に當るので地方官民は同氏の功勞に謝するため毛布一枚トランク一個を記念品として十二日記念の住展を下し同氏に贈呈した

農事訓練講習

【沃川】堤川郡では來る二十一日午前九時から郡廳內で農事講習會を開催し邑面の他小作に關する法令の理解・農地令制施行に伴ひ當事者心得べき事項等について講義する

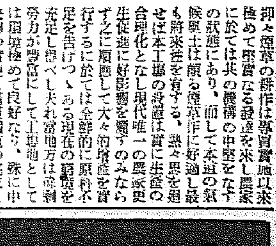

萬年正確保證
トイラ 体温計
一本のトイラ
一家の保健

結核菌に直接作用する注射藥！
醫家に謹告！
ネオタウリン
NEO TAURIN・NEO TAURIN・NEO TAURIN
本劑は結核菌に直接作用し之を積極的に弱死せしめ、然も人體には何等副作用を伴はず新陳代謝も極めて顯著に働き食慾增進を來すこと他にその比を見ず。從つて本劑の治療期間は最も短く注射每に菌は減少し、その症狀は速かに輕快となる。本劑の一クールは著しく短く十二回を以つて最好適度とす。
本劑の特徴
一、結核菌に直接作用す
二、食慾亢進、體重增加
三、解熱消散、盜汗停止
四、七％確保、副作用絶無
五、結核各期に應用可能
適應症 肺結核、肋膜炎、腹膜炎、其他結核性諸疾患
大人用 一函 六管入 一〇〇 六〇〇 / 三〇〇 〃 二六〇〇 / 五〇〇 〃 四一五〇
小兒用 一函 六管入 一〇〇 三八〇 / 三〇〇 〃 一〇五〇 / 五〇〇 〃 一六五〇
全國著名藥店に有り
品切れの場合は直接製造元へ
送料弊所負擔にて急送す
製造元にて文獻を送呈します
製造元 大阪市南區鰻谷西之町五番丁 ネオタウリン研究所
振替口座大阪三九一五〇番 電話南二六〇六・六〇六六

月百圓の副業
全自動の軍手製造機の大發明を完成し
之を廣く我製造家に提供し以て既に舊式で失敗した方は我全自動機で儲け直して下さい、又新規製造者は迷はずと、何人にも使ひやすい能率百倍の全自動機で開業せられるなら成功疑ひなく本社は責任を以て懇切に指導します。
專屬者の特典 製品は全部永久的引受け原料も配給しますからドンな山間地方でも安心して製造にかゝれる有利な手堅い仕事です。目下事業多忙の爲、販路者には往復旅費支給の優待中で此の好機會に御申込を乞ふ。(案內書進呈)
京城府黃金町六丁目初瀨電停前
總代理 手 問屋 福積編物工業朝鮮營業所
軍手製造家優待募集
軍手は夏冬なしの日用品で販路は世界的に頗る有望なる事業です、併も軍手の製造法は至つてミヤスイものですが今迄の様な舊式製造機では使ひ難く能率が上らぬ之では儲かる筈の仕事が儲からぬ之では折角の投資がフイになる今回我社は新たに
スバラシイ能率の高い併も使ひやすい全自動の軍手製造機の大發明を完成し(專賣特許)

新治療劑
モルヒネ慢性中毒
福モナール
モルヒネ中毒症の如き原因一定せざるものに單味藥物を用ふるも効なき場合の少なからざること、又は其等治療劑に習慣となる結果効力充分ならざるに悩むことは日常經驗せらるゝ所でありませう。
斯る場合福モナールの如き綜合的に奏効する藥劑をお選び下さい！
福モナールは速かに獨特の解毒作用を營み耐へ難き禁斷現象の苦痛を長時間抑制せられ生成せられたる異常物質の排出を促し常用麻痺藥の慾求量を減じ、心身爽快、食慾恢復、安靜安眠を與へ速かに中毒症狀を減退せしむと共にこれ等中毒に依る種々の隨伴症狀をも好轉せしめて健康の恢復を速めます。(文獻欣呈)
適應症 モルヒネ、ヘロイン、阿片、パントポン、コカイン等其他同種類似麻醉藥の中毒症
製造元 順天堂醫化學研究所
發賣元 田邊五兵衞商店 大阪市東區道修町

SKF

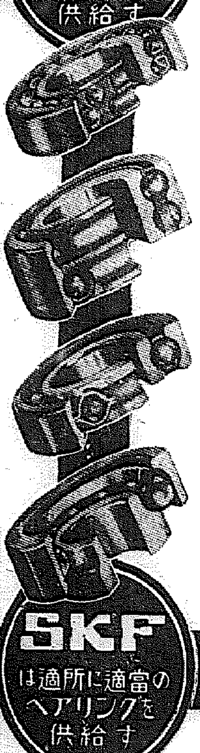

SKF は適所に適當のベアリングを供給す

地方營業所 十一ケ所
セールスエンヂニヤ 五十名
取付技術者 十名
特約代理店 五十有餘

を擁せるSKFは
優秀なるボール及ローラー ベアリング
3,000餘種を在庫して過去30年來一意

日本工業界に貢献せんと微力を盡し

諸工業の能率の増加と増收を念願として來れり
幸にして御使用家各位の御愛顧によりて
SKFベアリングの日本に輸入さるゝもの次第
にその數を増し來れる反面日本品の瑞典に
輸出さるゝもの亦増加せり かくて兩國の
貿易關係は益々親密の度を加へつゝあるなり

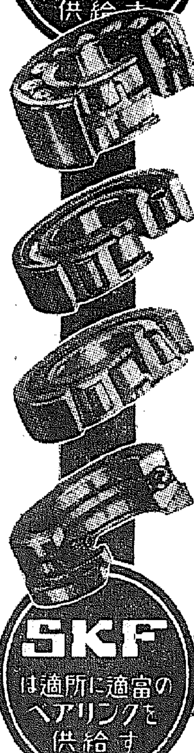

日本ヱス・ケイ・ヱフ興業株式會社
東京・日比谷・三信ビル

●京城營業所 京城府南大門通五丁目 電話本局長4415●

專賣特許

家庭温泉薬 六一〇ハップ

ホコ〱ホコ〱と
温泉氣分の心地よさ
別府もお灸もくすりもいらぬ
家庭にハップの温泉がある
(六一〇ハップは各薬店にあり)

名古屋 武藤鉦製藥合名會社藥品部

九州郵船出張所

釜山出帆

○博多行 毎日午前十一時
○對馬巖原行 毎月十二回午後二時
一日四日六日九日十一日十三日十六日十九日廿一日廿四日廿六日廿九日出帆
○下關行 毎月六回午後六時
四日九日十四日十九日廿四日廿九日出帆

詳細は左記へ御照會被下度候

釜山府第一棧橋
九州郵船株式會社出張所
電話二四一一番

面白イ程捕レル鳥捕

カスミ網

絹糸製 貳間 貳圓 參間 參圓
四間 四圓 五間 五圓

其他兎網釣道具

京城永樂町二丁目
漁網漁具御商 吉備商會
電話本局(2)五七五八番
振替口座京城八九九二番
御申込次第カタログ送呈

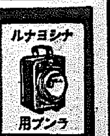

ナショナル ランプ用

ナショナル乾電池

締切迫る

昭和十二年二月末日限り!

大懸賞付賣出し

三百万人様御優待

答案の送りかたは?

クラブ美身クリーム(又はクラブ淡白クリーム、クラブコールドクリーム、クラブクレンジン用クリーム、薬用クラブ美身クリーム)の空函の裏に、左の懸賞課題を解答した上、住所御氏名を明記して、お買上げ販賣店にお届け下さい。抽籤の上大賞品が當ります。尚、本催しポスター掲出の販賣店にて右に掲げたクラブクリームをお買上げになると即座に豪華なご優待景品を差上げます。

懸賞課題

(イ)クラブ〇〇クリーム
アレ止め、日ヤケ止め、白粉下に
素晴らしい若返り効果のある
(ロ)クラブ綜合ホ〇モ〇
(何れか一題にて可)

若し直接本舗にお送りの場合には封筒に入れて郵税を十五瓦(約四匁)迄毎に三錢の割合でお貼り下さい。(郵税不足の分はお受取り致し兼ねます)
送り先 大阪市浪速區水崎町 又は東京市京橋區鍛冶橋際 中山太陽堂内 クラブ美身クリーム懸賞係宛

誰方に當る? この大賞品

特等(左記の内何れか一品) **貳百名**
姿見鏡台一台、蓄音機(ポータブル)一台、籐椅子セット一組
金糸入丸帯一本、特撰訪問着一着、

壹等(左記の内何れか一品) **貳百名**
フランス人形一個、富士電機時計一個、オペラグラス一個
流行防水コート地一反、婦人服切地一着分

准一等(追加賞品) あかねモス一反宛 **貳千名**
お婦人呉服の羊毛代用國策に賛して、この豪華極まる賞品追加

二等(左記のうち何れか一品) **三百名**
新型バニテイケース一箇、プラトン萬年筆一本
電氣コテ一箇、若返りクラブ化粧品詰合函一函
イニシアル入アルバム一冊

三等(左記のうち何れか一個) **五千名**
クラブ洗粉(特大) クラブ刷白粉(別形)

四等(左記のうち何れか一個) **壹萬名**
クラブ煉歯磨(中) クラブ美の素石鹸

五等(何れか一袋) **三萬四千三百名**
潤質半煉クラブ歯磨(新式大袋) カテイ洗粉(布袋入)

その場で呈上のご優待景品

クラブ美身クリーム大懸賞催しの販賣店にてクラブ美身クリームを初め薬用クラブ美身クリーム、クラブコールドクリーム、クラブ淡白クリーム、クラブクレンジン用クリームを御買ひ上げになりますと、即座に左の大優待景品を差上げます。

クラブ煉歯磨(小型)
クラブ洗粉(試用袋)
クラブ乳液(普及型)
クラブプラターム(試用罐)
クラブ刷白粉(普及型)
何れか一品を贈呈

クラブ美身クリーム

ホルモンが直接肌から吸收

アレ止め・若返りに、或ひは白粉下に!クラブ美身クリームが壓倒的な好評を得たのは今までの女性ホルモンより一層効力の強い綜合ホルモンが皮膚から吸收され、皺、弛みを防ぎ若返へらせるからです。

暴利やの日用品商に先づ短劍を見舞ふ

本府警務局が各道當局に命じ　愈よ好商征伐を開始

何等の理由もないのに

あるか、諸物價の値上りの中にはこの機會をとらへて物價釣上げを策して不當な利益を貪らんとする惡德商人や商品の思惑買占めを企てるものがあるので既報の如く本府警務局では昨年末から各道に地方の物價指數その他の狀況を調査させ一方本府商工課とタイアツプして物價調査を行つてゐたが最近では生活必需品の暴騰を見て直ちに大衆の足元を洗ふに至つたので警務局としては捨て置けず急を要するので取敢ず傳家の寶刀〃暴利取締令〃を適用することになり十九日各道警察部長に對して通牒を發することに決定した、この通牒によると本年十月から二月までの物價高騰の狀況、これに起因する人心に與へた影響を卽時報告せしめると共に

物資をストツクし買

惜みをなし或は物價を故意に吊上げて高利を貪り、物價を吊上げる奸商、或は買占めをなす者に對しては取締規則第一條第十二項の「暴利を目的として物品の買占又は賣惜みをなし若は相當の代價を支拂はずして不正の利を圖りたる者」の規則を適用して

斷然處分せしめること

となつたが、同時にこの機に不良家主の家賃値上げに對しても嚴重處分する方針である、これが成績は警察の活動如何によつて勵行する

値段天井知らず

その蔭の手に警察も動く

全大衆の生活を脅かす物價の奔騰、暴騰の波は、結城藏相の國民生活安定の掛け聲も物價抑制政策も馬耳東風と平然にピン／＼跳ね上り、生活家計簿の均衡は既に破れて〃大赤字〃を出し俸給生活者、一般生活者、國民大衆の生活は不安裡に追ひ込まれつゝある、商ではいくらお布令を出さうが物價はドン／＼騰るばかり、十三日京仁綿商組合では綿製品の騰貴にみたまらず メリヤス類品手毛製品、タオル等の雜貨類の三割乃至四割値上げを具體的に發表、卽日直ちに値上實施したのを皮切りに十五日には京城雜貨商組合がこれまた値上げを實行、我れも／＼と理髮業者、浴場業者達も生活費の膨脹から悲鳴をあげて値上げ運動を開始するなど全く大戰當時以來の物價騰貴狀態を現出した、なにしろ生活必需品のうちも玉子が供給過度から十個につき二錢から三錢ほんの志だけの

値下りをみ

せたほか石炭、木炭、薪類がこの〃暖冬〃のおかげで需要少く保合を續けてゐるだけで、昨年いまごろの諸物價に比べると穀物類六分、調味料一割、飲料水保合、食料品類六分、衣服類一割五分、燃料類一割、建築材料一割八分、その他雜貨類四分これを綜合して全體的に約九分といふ騰貴振り、しかもこれが昨年十一月ころからの急騰で大衆の懷にドツと響いたのも無理はない——で、なほも物價は奔騰の途を驀進でドン／＼登りつめる一方だが、暴利もない技術的の値上げや暴利的騰貴の割に比して無茶な上げ方をするものに對しては

警察〃當局は

左樣な騰貴は許さぬ方針であつて、値上げ運動の裏に策動する奸商の一齊調査をなすことになつた

泥的を躍らす

鐵屑の値上りで大のさばり　とんだ軍需景氣？

軍需景氣の波に乘つて天井知らずに狂騰の一途を辿る鐵材、これを狙つてか昨今

京城府內に

は各鐵工場初め京電車庫、京城軌道、京城府水道課倉庫等其に地元私鐵の鐵道レール或は電線に至るまで續々として盜難にかゝるので、東大門署をはじめ府內各署では極力を督勵

犯人捜査に

努めてゐる折、十七日夜京城往十里町永尾鐵工場附近を鐵類の入つた袋を重たさうに抱へて行く男を東大門署刑事が認め取調べの末引捕へた、京城崇仁町五六番地鋤奎（こ）で相棒住所不定金順文、錦相五の二名と共に鐵材盜難につけ込んで

一稼ぎせん

ものと右各所を中心に鐵材を盜んでは味を占めてゐた犯行を自白した、一味は十五名位で互ひに聯絡してゐた事實も判り目下餘罪の取調中であるが、その被害は多額に達する模樣である

刑事警察刷新　三月中旬打合

あるべく三橋警務局長は新年度の警察行政の刷新を標榜してまづ刑事警察の刷新に乘出すこととなり三月中旬府市街地計畫令實施に伴ふ打合せを主とする各道保安課長の會同を機會に京畿道刑事課長を始め道司法主任での協議を加へて刑事警察刷新に關する打合せを行ひ新陣容の強化整備に萬全を期することとなつた、十二年度には右に伴ひ刑事警察の全面的充實を期しまづ警務局內に專任理事官一名、屬一名を設置して全道の刑事警察の聯絡を期し、尚各道の手配連絡に國營電話を用ふる外は主として第一線刑事警察の充實に力を注ぎ手配、鑑識、指紋その他の學術を各道に配置して實質上各道に刑事課を設けせると同樣の活動能力を充實せしむる方針で、前記會議に際してもこれ等について具體的打合せが行はれる筈である

レプラ病院のお台所恐慌

物價騰貴の風はあらゆる階級層を吹き捲りこの波に押された病院の中でも本國から補助を受けてゐるミツシヨン系の癩病院は痛切にこの影響を受けてゐる、現在南鮮に三ケ所ある癩病院は約千七百名を收容してゐるが、昨年中一人に附き月七圓で賄つて來たのが本年は本國からの補助も減額された上物價の騰貴に遭ひ一人當り八圓を要するので遂に悲鳴をあげ麗水ピータツルフ氏始め三病院の院長は十八日本府衛生課を訪れて補助增額方を陳情した

遞信官吏の練習生募集

遞信局では東京の遞信官吏練習所に來年度の委託生として派遣する行政科及び技術科の學生若干名を募集してゐる、これは二ケ年修業の學科を修得し卒業後は遞信本局に採用せられるもので受驗資格は十八歲から廿七歲までの內地人男子であることを要し技術科の志望者は遞信部內外何れの者でも差支へない、試驗期日は四月七日から八日まで京城元町遞信吏員養成所で行ふ

衛生朝鮮の建設

洞里を單位とする　自治的組合を結成

半島の衛生思想の普及は年々向上し一歩々々完全なものへ近づきつつあるがなほこれが農村の隅々にまで徹底を期するため全鮮各地の町、洞、里を單位に〃我等の街を綺麗にしよう〃といふ自治的な衛生組合を組織させ、それを府、邑、面に於て指導し、これを道に集めて聯合會の如き強力な統制機關を設置して衛生半島〃を高らかに宣揚するため衛生思想を普及徹底せしめることになり更に農村衛生の大改善を期することとなつた

害虫絶滅　ハイナシン

埋立地崩る

仁川松峴町の慘事

【仁川電話】十八日午前六時ごろ仁川松峴町地先海面（面積三萬坪工費十萬六百圓）を埋立のため中村組人夫が同町鍋島火藥庫の裏附近で土取り中近頃の暖氣で凍結した土塊は緩み突如數十坪の土塊は頽落しアツといふ間に仕事中の埋立地使役人夫（朝鮮人）李在俊（二三）李元甫（二）外一名は生き埋めとなつた、この悲報に埋立地の人夫二百五十名は大騷ぎとなり必死の救出作業の結果李在俊、李元甫外一名は掘出されたが、彼とともに無殘の死を遂げてゐた、ほぐれかけた土塊に肉片や腦漿がベツトリと附き目を蔽はしめた、遺骸の三名は府立西野入病院に收容したが意外一名は腰部骨折、李は頭部打撲で仲々の重傷であるが生命は取止めるらしい

運炭人夫金錫萬（こ）外二名が鑑視を使用して貯炭中を龍山署員に捕へられた埋鐵は僅か六十五錢であつたがこの連中はかねてから石炭拔取り犯人ではないかと一向である

特殊な治療に嚴重な取締り

當局で取締規則考究

最近いかがはしい看板を掲げ診療をなし電氣、光線、溫熱治療等をなし病苦に惱む人々を釣る者があるので本府衛生課では醫師に類似しこれ等電氣光線、溫熱その他これに類する方法を以つて疾病の治療を行つてゐる者が最近著しく增加する傾向にあるのに鑑みこれが調査を進めてゐたが國民保健上放任し難い狀態にあるので、この際これが取締を嚴重にすべく目下研究を進め近く取締規則を設けて適切な取締りの方法を講ずることゝなつた

京畿道當局　接客者調べ

普及してゐる腸チフス、赤痢の流行シーズンに近づいて京畿道衛生課では廿二日から府內二萬餘人の接客業者に對し先づ便檢査を行ふことになつた、檢査範圍は惡疫媒介の魚、果物、豆腐等の行商人から食品製造業者、各デパート其他商店の販賣者、取扱者等にぜるまで萬全を期する譯で、昨年は二萬五千人の接客業者のうちからチフス、赤痢の保菌者廿五名を危險一歩手前で發見したが、これら保菌者は知らずにゐるとそれからそれへ擴がり傳播する恐ろしいもので便檢は絶えず八月まで繼續的に續ける意向である

心血十五年、實を結び　朝鮮史35卷成る

大業成る日　還暦を迎ふ　稻葉君山博士

半島文化の金字塔

百武畫の巨觀と十五星霜に及ぶ勞苦の結晶として燦映く陽春三月、朝鮮文化の金字塔である〃朝鮮史〃は朝鮮史編修會の手で完成される、大正十一年冬誕大敎官稻葉君山博士を招聘し同博士を中心に編纂に着手して以來十五ケ年この大事業にも終幕を告げて〃朝鮮史〃三十五卷は、朝中のあと一卷が三月末配刊されるのをまつて此處に完璧となつて世に贈られるものだ、朝鮮史の稿本は八千冊の中からその要部を集輯し、この外に史料叢刊二十種のうち約十種を既に發刊して殘りのものも年度內に全部發刊される豫定である（寫眞は稻葉博士）

十五ケ年間象牙の塔に閉ぢ籠りにの大編を綴り上げた稻葉博士も大正十一年當時の黑髮は今は霜を戴き大事業の完成と共に還暦を祝ふ六十路を越えて終生の努力を打込んだ大事業に感慨は殊更に深いものがある、故齋藤總督に招聘されて編纂に取りかかつて以來十五ケ年間は臥長い、その間故洪氏、中村榮孝氏に修史官を始めその他多數の職員と百萬圓の費用を以つて八千冊を渉獵、この事業をなし遂げたものである、これが內容は朝鮮の古代から日清戰爭までの近代まで三千年の歷史を綴られたもので內鮮兩學者共同の努力の心血がこの朝鮮史を飾つてゐる

故齋藤子と洪氏に捧ぐ

稻葉博士の感懷

右に就いて稻葉博士は語る「自分は東洋史の專攻で朝鮮に來てから十五ケ年間にこの事業にあたり朝鮮史といふものは自分の生活と切離せないものとなつた、歷大の敎授をしてゐた關係上歷代總督と面識があつた人ばかりで特に知遇を受けて絶大なる援助のもとにこの事業を成し遂げることの出來たのは實に故齋藤子に負ふところ大で私は丁度本年六十一の還暦にあたり、この朝鮮史の總てをなし遂げたことは感慨無量である、然し自分が痛恨事に思つてゐるのは、この事業を最初に起された故齋藤子爵と、仕事の上に自分の女房であつた功勞者である洪氏の二人が共に世を去つてこの大事業の完成を見ないことであるが十五ケ年のこの大事業をなし遂げた事は朝鮮人と地下に於て喜んで呉れてゐると思ふ」

侍醫二名增員

【東京電話】目下葉山御用邸に御滯在中の皇太子殿下にはいよ／＼陽春の三、四月赤坂離宮東宮假御所に御引移り遊ばされ東宮として特別の御教育を受けさせられ給ふので皇太子殿下を初め奉り御直宮樣方に奉仕する侍醫については擇ねて增員されることゝなり宮內省で慎重人選を重ね光榮の新侍醫は十八日緒方安雄、太田敬三の兩醫學博士に決定左の如く任命された これにて小兒科侍醫は田中、神戶、佐藤、小山の四博士を加へ六名となりこの中より東宮侍醫が選される譯

任侍醫（六等）（各通）　緒方安雄　太田敬三

國鐵臨江線に對應　朝鐵、滿洲へ！

これは安東と間島を結ぶ　横斷線敷設の計畫

鐵道局では既報の通り鴨綠江沿岸鐵道計畫に對應し新義州から滿浦鎭、惠山鎭、中江鎭等を繫ぐ鴨綠江沿岸鐵道の實現計畫を進めてゐるがこの計畫に對應し朝鮮鐵道が鮮內の問題線局買收後新たに滿洲國へ進出する計畫を進めてゐる、滿洲國では近く私鐵補助法を制定、實施することになつてをり同法により朝鮮鐵道では朝鮮側鴨綠江鐵道と相接の立場から未開發地帶の安東、間島兩省を横斷する鴨綠江國境鐵道の建設に邁進する意嚮である

仁川に府營鐵道

【仁川電話】朝鮮第二番目の府營鐵道が仁川に敷設される、府では北部工場地帶開發のため工費九萬圓を投じ下仁川驛花水町に至る延長一粁八の專用鐵道を鐵道局の認可あり次第敷設することになつた この專用鐵道は片倉の日東紡績工場、日本車輛に引込み將來は加藤平太郎氏が計畫する重工業地帶に延長する筈で鐵道局以外の鐵道が專用鐵道を敷設するのは群山府を嚆矢とし仁川府が全鮮で第二番目である

獅桐賭博

十八日午後六時二十分頃京城府吉市町四三（京城驛構內）で京城府青葉町の

俄然！製鐵爐材　絶好の蠟石發見

慶南の農夫が持込む

慶南東萊郡鼎冠面上麥里の一農夫から本府中央試驗所へ「私の畑から普通の石と變つた石塊が最近でも出て來ますがひよつとしたら金か銀の鑛石ではないでせうか」との野面と一包みの石塊の届いた同所窯業部で調査の結果耐火度の非常に強い優良な蠟石であることが發見され、製鐵製鋼の爐材の需要の益々增加する折柄何よりの吉報だと喜んで、早速技術者を現場に急行せしめて埋藏量を調査せしめることになつた

鷺梁津兩分會の役員きまる

紀元の佳節に設立された鷺梁津在鄕軍人分會、國防婦人分會では役員の詮衡を進めてゐたが十八日次の通り決定した、なほ鄕軍は六十三名、國防婦人會は百五十名の會員が揃つた

▲（鄕軍分會）長 小田圭次郎、（副會長）大石勝、（同）熊谷一郎、（理事）野崎助次郎、田久房夫（評議員）渡邊誠一外八名

▲（國婦分會）長 池田コノ、（副會長）木下菊江、（同會長）小田幸子、高澤チエ、杉浦セン、松本時子

佛女流飛行家　東京征覇へ！

【パリ十八日同盟】フランス婦人名飛行家ドゥニ嬢は活嬢リベル嬢と共にルノール機の愛機を使用、二十日午後十時を期しル・ブルージエ飛行場を出發、ハノイを經て東京征覇の壯途に上ることゝなつた

リ大佐機不時着

【エルサレム十八日同盟】リンドバーグ夫妻は十七日カイロ出發バりに向つたまゝ消息を絕ち安否を氣遣はれてゐたが十八日午前に至りシリア沙漠地帶のオアシス附近に不時着せることが判明、大佐夫妻は無事、機體も何等損傷なし

京城興行協會懇談

更に京城興行協會では同協會が主催となり八日午後五時から府內各署長をはじめ關係者を〃粋金〃に招き府內各劇場の設備について懇談打合せを行ひ、萬全する事になつた

【横須賀電話】聯合艦隊參謀長山下倶太郎少將は黄膽のため横須賀海軍病院で加療中であつたが十七日朝來病革まり十八日午後一時五分逝去した、享年五十一、葬儀は二十日午後一時半書山海軍墓地に於て神式により海軍葬を行ふことゝなつた

スケートを盜む

京城中學町九雀學生運動具店の店員全南生れ鞠漢（三七）假名）は小遣に困つて十八日夜八時ごろ實物のスケート一組九圓位のものを盜んで鍾閣町の質屋へ行つたところを同署員に發見されブタ箱へ

總督令嬢錬成へ

南總督令嬢友子さんは十八日一のぞみで松村白川高遠郡所長と共に錦ヶに向つた

☆……十八日午後三時ごろ京城觀町の部落に現はれ、縄でしばりあげた泥棒を連れた刑事が通れ〃君たか〃と附近の井戶に上りこみの家で盜泥棒の被害はなかつたかしい、遠もその家の工合を見て廻る樣子がおかしいてお粗末

☆……そのうち氣のきいた一人が〃こりや怪しい〃とばかり龍山署に急報、捕へてみると果せるかな京城頁鍛町刑料一犯杉原 ……（こ）といふ偽刑事、しばられてゐた犯人？は趙順伯（こ）といふ乞食エキストラで脅かされてお祖頂戴してゐた

☆……〃あゝやつて家の中をよく調べておいて夜中忍び込まうと思つてゐたんだが見事失敗してしまつた、なあにまた靜かな留置場で新手を編み出しますよ〃こやつ心臟に毛が生えてゐる

☆……『珍名競典』京城府水道課光熙門分室に一法師男君がゐる

けふの天氣

曇り小雪模樣

おいしさに出かける前に一滴！
金鶴香水

日本大學工學部　學生募集
工學部　試驗（東京）四月五日　土木工學科、機械工學科、電氣工學科、建築工學科
豫科理科　工學部各科へ進む二年制大學豫科　▼試驗（東京）三月卅一日—四月一日・（大阪）三月廿一日　▼願書三月末日迄
專門部工科　土木科、建築科、機械科、電氣科　▼專門學校令に依る三年制（高等工業學校と同資格）▼試驗（東京）三月廿八日・廿日・（大阪）三月廿一日
高等工學校　土木、建築、機械（二年制度）▼試驗（東京）四月三日　◇授業午後五時半より
◇學則は志望科校別に郵券封入申込東京・神田・駿河臺

犬　小トリ　東京畜犬　鳥式會社

東京蒲田　日本自動車學校

高麗燒　李朝燒　約二百五十點　成行競賣會
期日　二月十九（金）內見　同二十日（土）下見　同廿一日（日）午後正一時競賣開始
府內・竹內鶴龍庵主所藏品
會場　京城府南山町二丁目　株式會社　京城美術俱樂部

山道內科　朝鮮神宮表參道　電本三三三番

第一學年生徒募集
豐國中學校
豐國商業學校

生徒募集　晝夜　京城中等公民學校

割引新債券賣出
來る三月拾八日より賣出の第拾參回、第拾四回割引勸業債券は本月二十二日迄に往復ハガキで規定通りに御申込みの方に限り御取扱ひ致します、詳細は昨日本紙の廣告御參照下さい。
日本勸業證券株式會社　京城支店

郵便貯金購買　遞信局
郵便購買　遞信局

群山市街地分讓案內
申込所　不二興業株式會社地所部

花柳病專門

京口案內
塩井醫院

特別案內
恩給　採用　家政　小犬　犬猫　寫眞　電話　秋田　食料　レヂ　恩給　金融　洋裁
ツキメシ軍手　製造家募集
料理店經營者を求む
京城日報取次支局

花に濃淡あり　〔119〕

片岡鐵兵作　一木弴畫

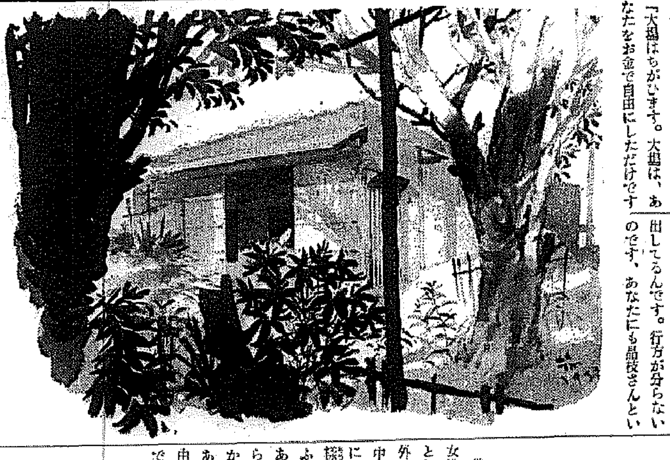

親の悲しみ（十）

澪子はどうかしてお妙をやつ付けてやらうと今は一生懸命、殆ど死もの狂ひになつてゐた。

「男はみんなそんな者だと仰言るの？それは、あなたなどの所へ寄つて來る男はさうかも知れませんわね」

「大場さんも、その男の一人だと申上げてるのですが、どうやら奥さまも賛成して下さいますね」

とお妙は相手を自由自在に嬲りものにしてゐる快感を、じつと舐めずりして味はふやうに、徐ろに云つた。

「大場はちがひます。大場は、あなたをお金で自由にしただけですわ、あなたを玩具にするために、それはね、いろ／＼あなたの氣に入るやうなことを云つたかも知れません。でも、何一つ眞實を云つたでせうか。男が、心の底の騷ぎや日ごろの悲しみや苦しみを、眞實こめて打明ける相手は、何といつても妻ひとりですよ。斯ういつちや何ですが、大場の正體を知つてるものは、わたし一人でございますわ。おもちやとして遊んでるあなたに、大場が男としての正體をお見せするはずはないのですからね」

「でも、わたしは好きでもない大場さんの正體を知る必要はありませんでしたし、知りたいとも思ひませんでした」

「好きでもない男のおもちやにはなつたつて、御自慢にはならないぢやありませんか」

「ですから自慢してはゐません。わたしは只、大場さんが、わたしを愛して下すつたからつて、わたしは大場さんをイヤな方だと思ひこそすれ、どうしても好きになれなかつたのですから、奥さまは何も嫉妬なさる必要のないことを御諒解ねがひたいだけですのよ。況して娘の品枝にまでお當りになることはないと存じますの」

「わたしにも娘があります」

ふと、澪子の聲は鋭くふるへて

「自分の娘のことを思ふと品枝さんが憎いどころか、わたし、さつき品枝さんとお話してるうちに涙がこぼれたほどです」

「お宅のお孃さまは、品枝などとは違つて、何の苦勞も御存じないお仕合せな令孃さまでございませんか。品枝と一緒にされちや、お孃さまがお可哀想ですわ」

「高木さん。あなたは何も御存じないのです。麗子は――娘は、家出してるんです。行方が分らないのです。あなたにも品枝さんといふお孃さんがあるのなら、母親の氣持ちが分らないはずはないのに！」

麗子のことを思ひ出し、憎いお妙を前にしながらも、澪子は突然胸が一杯になつた。

「お孃さまの行方が分らないんですつて？」

とお妙もはじめて聞いて、驚いたやうだつた。

「高木さん、あなたもお孃さんがお可愛いのなら、わたしの心配も分つて下さるはずです」

「娘が可愛い！あゝ、あなたからそんな文句をきかうとは夢にも想はなかつた！」

既にお妙の聲は殺氣をおびるほど顫して來て、

「それほど物の分つたあなたが、どうしてわたしの娘を、この母親から引き剝いてお終ひになつたんです？」

「わたしが？」

「さうです。あなたは、わたしの娘に、お前の母親は下賤な稼業だと仰言いました」

「あゝ、あの時のことですか」

と、いつぞや品枝が大場家に乘込んで來た時のことを大場夫人は想ひ泛べてハッとなつた。

「そのために、品枝はわたしを捨てたんです。そのために……」

ラヂオ

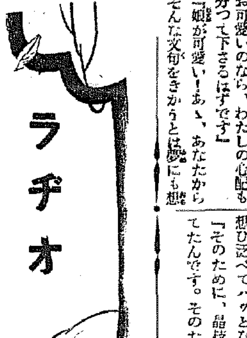

白き處女地　トーキー物語　後八時

内田岐三雄作　服部正作曲
伴奏　コンセール・ポピュレール
霧立のぼる（物語）

曾つて封切られた映畫「白き處女地」を物語化し、それに、效果として、新らしく作曲したもの以外に映畫のフイルムを（もちろん中の重要な音樂や效果だけ）その要所に使用して、何か新らしい一つの様式を作り出してみたい、といふのが、今度のこの放送の意圖であつた。理想としては、當然、新らしいものが出來る譯ではあるがかういふ、機械力を借りるものである以上、設備とか、その外の理由で、これはなかなか困難な仕事である。いはゞ一つの試みである

作者、内田岐三雄氏は、映畫批評家として夥々の人、出演の霧立のぼるさんは、新興キネマのスター、放送にはすでに度々のお馴染である

カナダの東北にあるケベック地方はかつてフランスの領土であつたことがある。フランスから移住して來た人たちの子孫が今も尚多く、祖先の宗教や風習や言葉を貴重らに傳へてゐる

シャプドレーヌ一家もそれの一つであつた。娘のマリヤは美しい少女であつたが、兄と共に奥地から歸つてきたフランソワと互に愛し合ふ仲になつた。マリヤを慕ふのはフランソワだけではなく、ユトロープやロランゾ等といふ若者もさうだつたが、彼女の心は深くフランソワに傾いてゐた

ケベックの冬は嶮しい。野も山も、湖も、雪と氷でおほはれてしまふ。春の時節を約して稼ぎに出ていつたフランソワは、春になるのを待ちきれず、雪の中を踏ら迷つて死んで了つた、併しマリヤにとつての不幸はこれだけではなく、愛する母親もまた病を得て死んだのであつた

雪や氷がとけ始めて春がくると、マリヤには去つた冬が悲しく懐ひ出された。フランソワの命を奪つたケベックの恐ろしい自然と生活とが新に彼女の心をしめつけて來たのだ。ロランゾが、彼女に、都に住むことをすゝめた時、彼女の心は動いたけれども、國の聲が激しく聞えた……ケベックの聲「我々は三百年前此地にやつてきてこの地に踏止つた、祖先の魂を我々は受けついでゐる、そして子孫にそれを傳へるのだ、ケベックの地では何ものも死んではならない、變つてはならない……」

名作物語　里見八犬傳（二）　後六時

瀧澤馬琴原作　岡田重演出　ＡＫ・ドモ會

こゝに武藏の大塚に名を大塚番作一戌と云ふ浪人が住んでゐた、この浪人の妾の手束が、ある日、お詣りに行つての歸り途、一匹の小犬を拾つたがこの時手束は不思議なものを見た、南の空に一筋の紫雲がたなびいたかと思ふと見る間に、雲の中から一人の山姫が白黒斑の大きな犬に打乘つて現れたかと思ふと、やがて一つの輝く玉を取出して、小犬の近くにハッシと投げた、ビックリした手束はその玉を探して見たが、どこにも見當らなかつた、手束はそのまゝ我が家へ歸つたが、間もなく番作の家に一人の可愛らしい男の子が生れた、番作はこの子に「信乃」と云ふ女名前をつけ、女の子の様な身裝をさせて育てゝ行つた、これは子供が丈夫に育つ様にと云ふ迷信である、拾はれた小犬には與四郎と云ふ名前をつけた、信乃と與四郎とは仲良く育つて行つたが、信乃が十一の年信乃の家に大きな不幸が起つた、そして父の番作も信乃の親友の與四郎も生命を失はなければならぬ様なことになつたのである、かくして馬琴一代の傑作「里見八犬傳」は果しもなく展開されて行く

講演　後七時半　近世國際離合史

法學博士　信夫淳平

氏は元外交官、目下早稲田、法政等の各大學で外交史を講じてゐられる專門家です

一盛世には萬代不變の友國と云ふものも無ければ、又同時に敵國も無いものである、國際の離合は今日を以て明日を測られざることは古今東西を通じて一であり、畢竟は利害の異同によりて去就向背を見る迄である。古き所は今措き、近代に於て列國は如何に離合しつつあるか、私は本日斯る興味深き事實に就て少しくお話致して見たいと思ふ

けふのプロ

十九日（金）

第一放送

午前七時一分（東）基礎英語講座（十八）
同七時三〇分（京）朝の修養　スマイルスの「自助論」（五）
同七時五一分（東）ラヂオ體操
同八時一〇分　今日の天氣見込
同九時（態）家庭メモ
同九時一〇分　氣象通報
同九時一五分　氣象通報　料理獻立　立（豚肉のたまり燒）
同一〇時三〇分（大）家庭講座　魚干物の榮養價に就いて　醫學博士　下田吉人
正午（東）時報　日用品値段・鮮魚卸値段
午後零時五分（城）落語　彌次郎武者修行　柳亭燕路
同零時三〇分（大）國民歌謠　一、日の出島　二、スキーの歌　水野康孝
同零時四〇分　ニュース
同一時一五分　副業講座（五）（朝鮮語・釜山）鷄卵の輸送其他　鄭求興
同二時（東）婦人講座　節のお稽古（十二）テキスト　宮城道雄
同二時一〇分（東）教師の時間　我が國に於ける教育財政について　菊池愼三郎
同三時四〇分（京）氣象通報
同四時　ニュース（氣象通報・經濟市況）
同六時（東）名作物語　里見八犬傳（二）
同六時二〇分（東）コドモの新聞
同六時二五分（城）副業講座（第七回）鞭手とホームスパン　總督府農務課長　松澤龍雄
同六時五五分（東）カレントトピックス
同七時　ニュース・天氣見込・番組紹介
同七時三〇分（東）講演　近世國際離合史　法學博士　信夫淳平
同八時（東）トーキー物語　白き處女地　物語　霧立のぼる　伴奏　コンセール・ポピュレール
同八時一五分（東）謠曲　本郷元
同八時三〇分（平）民謠　宋瑚顯外
同九時（平）管絃樂
同九時（東）管絃樂　日本放送交響樂團　指揮　萩原英一
同九時三〇分（東）時報　ニュース

第二放送

午後零時五分　映畫物語
同一時一五分　副業講座（五）　鄭求興
同一〇時　ニュース
同六時　兒童と先生の時間　普通學校
同六時三〇分　國語復習　市川榮三
同七時三〇分　農村講座（三）　金建五　金聖守
同八時　唱歌

あすの番組　二十日（土）

午前一〇時三〇分（城）家庭講座　新に入學せられる兒童の衛生に就て（二）　醫學博士　桑原直德
午後零時五分（東）輕音樂
同一時（東）母の時間　女學校を出る娘さんのために（三）卒業後の修養　下村壽一
同六時（仙）お話　植物と重力　理博　山口彌輔
同六時二五分（東）講演　軍需工業及國防重要産業に就て　陸軍省整備局長　陸軍少將　山脇正隆
同七時三〇分（東）常磐津　初音　千種の濡事　常磐津若太夫外
同八時（東）箏曲
同八時二五分（東）世界音樂地理（第一回）　飯田信夫作曲編曲
同九時（大）時事解説　新内閣の修正豫算について　下田將美

嶋谷汽船定期出帆

朝鮮總督府命令航路　朝鮮北海道大連航路
×印ハ樺太行
大連直行（二等七圓）
仁川出帆代理店　日鮮海運株式會社　電話九〇番
東日本、北海道、樺太行　×印ハ樺太行（各地急行）
切符發賣所　前記各代理店並各地ジャパンツーリストビユーロー
鎭南浦出帆　代理店　朝鮮海運出張所　電話五三九番
仁川出帆　代理店　日鮮海運株式會社
群山出帆　代理店　群山海運出張所
木浦出帆　代理店　日鮮海運出張所
釜山出帆　代理店
浦項出帆　代理店　浦項運輸會社
北鮮線　北海道直行　鮮海丸
雄基出帆　代理店　國際運輸支店
羅津出帆　代理店　國際運輸支店
清津出帆　代理店　國際運輸支店
城津出帆　代理店　北鮮商船組
西湖津出帆　代理店　富田商會
元山出帆　代理店　朝鮮運送支店
內地寄港地　伏木、直行、新潟、酒田、舩川、青森、函館、小樽
◇各船共最新式設備完全客船ニシテ案内書進呈　本社及代理店ヘ御申越アリ次第各艘運航案内書御送リ致シマス、尙出帆日時ニ就テハ都度最寄ノ代理店ニ御照會被下度候
神戸市海岸通　嶋谷汽船株式會社

内鮮運輸艀出帆

阪神行　鹿取丸「在港」　二月八日
阪神行　千山丸　二月九日　十日
阪神行　泰通丸　二月十一日　十二日
阪神行　弓張丸　二月十五日　十六日
阪神行　鹿取丸　二月十八日　十九日
各船共潮合ニ依リ關門港ニ寄港仕ル可ク候
仁川港町四丁目　大和組回漕部　電話一二〇〇番　現場七〇七番

朝鮮海洋社定期廣告

●瑞山行　●仙掌行　●唐津行　●温陽行　●海州行
仁川府港町一丁目五番地　朝鮮海洋社　電話一〇四番

朝鮮汽船出帆廣告

朝鮮郵船株式會社　京城府南大門通り五ノ一

新整腸劑　クリマグ

西勝造製鑑

宿便排除に
常習便祕に
乳兒祕結に
胃酸過多に
胃腸疾患に
脂肪過多に

特許製法

醫大教授　醫學博士　川上瀨先生曰ク
「病理學教室に於て、死體を解剖實驗の結果、嘗て腦溢血を起したる歴史なきにも不拘、腦髓に出血を起し居るもの實に九十七・七％の多きを見る、而も此原因は凡て便祕によるものなり云々」

日本の專門醫家が認めて以て最優秀なりとする英稱クリーム・マグネシア及米稱ミルク・マグネシアは小生已に四年前其特殊の製法たる特許權を買收し、之にクリマグ（クリーム、マグネシアの略稱）と命名し、鑑製發賣せるものなり。
西勝造

（適應症）
便祕「腸痲痺」　常習祕結症　乳幼兒便祕　胃酸過多症　慢性下痢症
酸性胃弱（曹嘈）　姙娠性嘔吐　口腔炎　皮膚諸疾患　子宮内膜炎

製造發賣元　東京市杉並區高圓寺一丁目　六大製藥研究所
電話中野二〇一二番　振替東京四九三六番
西勝造
一三〇cc入　一円二十錢
全國各藥店ニアリ

強力　男性ホルモン　アンドロスチン

月經催進劑　アゴメンジン

月經過少・月經困難・月經不順・代償性月經・姙娠性嘔吐・月經性皮膚疾患・面皰等に適用す（錠劑・注射液）

＝合理的卵巢療法＝

概してホルモンは体内に於ては單獨に作用せずして常にホルモンの作用を増强すべき有效の副成分と協力して完全の作用を發揮す、此事實は女性の性週期が單一のホルモンのみにより支配せられざるに見るも明かなり、故に卵巢中のホルモン及有效成分を併含する月經催進劑アゴメンジンの作用は單純なる結晶濾胞ホルモン劑に比し臨床上遙に有效に其綜合治療力を示し得るものなり、Pierra教授は月經の成立は幾多のホルモン及補助有效成分の協同作用を必要とすと云ひ尙餘りに高單位の濾胞ホルモンのみの連續投與は反つて卵巢の萎縮を來す事をも發表せり

月經過多・子宮發育不全に…
＝卵巢ホルモン（エストロン及プロゲステロン）製劑＝
シストメンジン

文獻呈　日本總代理店　大阪市東區瓦町三和ビル　瑞西チバ會社化學工業部　發賣元　武田長兵衞商店　株式會社　小西新兵衞商店・鳥居商店・三共
11—64

慢性急性　淋病　ネオチリン

定價一圓・二圓・三圓・五圓・十圓
各地有名藥店にあり

攝生法
一、淋病に罹かられた方は局部に觸れたる手は直ちに石鹼にて洗滌して決して眼等に接觸せざる樣注意する事
二、一切の酒類を禁ずるは勿論炭酸瓦斯の飮料をも禁ずる事
三、食物は淡泊にして消化し易き流動飮料をとる事
四、淋病に一番よく效くネオチリンを連續服用する事

製造元　山本回生堂製藥所
朝鮮總代理店　京城府本町四丁目　株式會社　木村藥房
電話本局　②一七九三・五〇二〇・四五五〇番
振替京城四五七番
私書函京城局八九番

專賣特許　保溫保冷

材料販賣　工事請負

東京　伊藤保溫工場朝鮮出張所
京城府吉市町四三番地
（湯淺商店内　電話本局長六三四七番）